民報

內政部登記證警字第一五九九號
中宣會登記證中字第九七九號
中華民國念二年七月九日
（星期日）
第四百二十號
今日三大張售大洋三分四厘
館址上海山東路二〇一號

大東書局

本年度第二次大貢獻

新生活 中學教科書

初中公民
陶百川王新命等編

本書根據教育部公民課程標準修訂會議議決之內容大綱編訂，共分六冊，第一二兩冊爲公民道德之實踐部分，計分六項，將道德實踐之各方面，包含無遺，第三四兩冊爲法律經濟大意，根據基礎的理論，以中國現狀作骨幹，俾得到充分的實用，第五六兩冊爲政治常識，注重中國現行法制的剖述，而以各國著名學說及典章制度補充之，材料支配適當，每冊不過二萬五千字，程度與小學公民訓練互相啣接，尤爲中小學溝通教學上之一極大成功。

初中英語
張士一編

編者爲教育部新頒初中英語標準之起草人及最後整理者，故本書之創製，不僅深合英語課程標準之內容與精神，更能獲得實施方法之奧妙，其編制係採用最近格式塔心理學之原則，將全書教材，分大小單元，俾連組織，課型整齊，富於彈性，使學習之結果，有條理而便於活用，全書除特別注意教學時間之經濟外，尤重學生學習之興趣，及「耳聽」「口說」「眼看」「手寫」等各項基本態度之養成基本習慣之運用，在我國英語教科書中，尤推最進步的善本

初中國文
周祜黃駿如編

本書關於選材標準，教材排列，分量分配完全遵照初中國文課程標準，並儘量容納黨義有關的材料，共分六冊，每篇必介紹作者生平事略與著作，說明其作風，以便學生對於全篇文字的精神，得有深切之認識，篇末文字的注釋，亦別具創格，出處力求精當，易於翻閱了解，使讀者能自己覓得門徑，作實踐的探求，以完成自學之最高目的，首兩冊全用語體文，與小學相聯貫，後四冊遞增平易的文言文，俾收漸進之效，是適合初中學生精讀的最佳課本

初中物理
周銶莘編

是書依據部頒初中物理課程標準編輯，約三萬餘字，內容以常識及生活爲中心，以習見習聞之事物，說明物理之現象及其應用，文字力求簡明，易解易習，全部採用單元組織，相互連貫，分爲水，空氣，固體與力，省力機械，運動，音，太陽與熱，熱及於物質的效力，熱之移動，太陽和光等十七章，而關於最新之無線電及X線放射線等學理，亦有扼要之敘述，足爲研究高深物理之始基，每章之末，均附有適當之習題及摘要，以便學者得到充分複習

初中算術
薛元鶴戴味青編

本書爲編者十餘年來教授數理學驗之結晶，而又爲適合新課程標準之一部最尖端的數學教科書，共分兩冊，編制順乎次序，先易後難，逐步推進，包括基本運算方法，整數之性質，分數和小數，複名數，省略算，比及比例等十章，每章均有密切之啣接，習題材料，儘量採用學生生活中算學知識及有關國情之記錄，並注重實用方法，如速算，統計圖表，簡易代數等教材，無不配置完善，期使學者養成富於條理而敏捷之頭腦，並可作學習代數之準備，

初中地理
李長傳編

本書遵照二十一年新頒之地理課程標準而編，取材扼要，文字簡明，趣重興味的說明及最新學說的介紹，而避免一切專門術語及紀載式的敘述，適應最近地理志與地理學研究的趨勢，以自然區附屬於省區中作精要之論述，於地理學應用方面，如建設問題（鐵路水利）民生問題（人口食糧）邊疆問題，省區改造問題等，均以地理學的觀點立論，在初中學生可及的理解能力下，能獲得最適當地學基本知識，全書於本國部分共分四冊，適合四個學期應用，

初中植物
韋瓊瑩編

本書以生產教育爲目的，完全遵照課程標準編輯，對於植物之形態生態分類生理與人生之關係，依次編列，提綱挈領，使成一有系統的概念，分類一章，選擇人生各種實用植物，經濟價值重大者爲示例，並將國內主要農產物之產地，每年產量，生產方法等編入，使學者皆知植物於國計民生有重大關係，引起研究興趣，作實際的種植實驗，養成趨向農事生產救國之精神，書內附有重要出產物地圖，使知植物與地利之關係，爲植物學中開一先例，

依照正式課程標準編輯

秋季始業前陸續出齊

上海市商會爲上海兵工廠基地抵押權事公告

查上海兵工廠基地於民國十四年間因前上海總商會代政府轉借款項爲辦理資遣潰兵運送給養之用經當時財政陸軍兩部核准以該廠基地作抵俟遷廠實行基地出售時所有地價儘先償還前項借款本息執有該廠基地契據並舊陸軍部担保公函爲憑本會成立所有該前總商會一切權利義務俱有本會依法承受民國十八年五月又由今財政部呈准行政院維持原案並令行軍政部知照是依據上述情形本會對於該廠遷廠實行後因實施抵押權利有依法排除不正侵害之責如有人私自出售該地以致損及該項權利者依法均爲無效惟希授受者兩方注意特此公告

上海華安商業儲蓄銀行開業廣告

電報掛號 有線 無線 二七五四號

電話 常務董事室九二一七九 營業室九三六六五轉接各科 經理室九〇七三二

一、業務 辦理存款放款匯兌等業務置備堅固保管箱保管各項貴重物件經營房地產業建築住宅店面出租

二、儲蓄 另設儲蓄部辦理各項儲蓄存款

三、發行鈔票 經政府特許發行鈔票專設準備庫辦理兌換及準備金事宜

本行爲發展社會經濟輔助工商金融起見呈奉財政實業二部登記註冊領有執照開始營業除辦理商業銀行一切業務外另設儲蓄部兼辦各種儲蓄茲當新業開幕爲謀增進儲蓄君子利益起見在給予規定利率外謹備精美錢夾按照贈例分贈贈完爲度以示優待而資紀念至於利率優厚手續簡便備有詳章函索即寄

上海華安銀行謹啓 行址甯波路二七一號

四明銀行

上海總行 北京路二四〇號 電話一五五〇三 一五五〇四 一五五〇五

儲蓄部 北京路二五六號

上海南市分行 民國路臺灣路轉角 電話八一五〇七 八一五〇八

南京分行 楊公井 南京下關辦事處 下關

甯波分行 江北岸

漢口分行 特三區鄱陽街

其他國內重要各埠均有特約代理處

王壽安律師受任華美化學工業社暨經理邵炳章君常年法律顧問並代表邵君答覆馮堪律師代表葉德煥君啓事之啓事

本律師茲受任上開當事人常年法律顧問此後如有侵害敝當事人營業信譽及其他一切法益者本律師當依法盡保障之責特此通告 茲據上開當事人聲稱前由葉德煥君來願出股本五千元與炳章等合夥經營華美化學工業社當經擬具草約由葉德煥君任協理之職不料該葉君應交之股本五千元至今尚未交到而草約上亦未經全體出面人簽字當然不能生效[illegible]本月七日馮堪律師代表葉君[illegible]以及是否取得合同上之權利應以已未繳齊股本爲先決問題該葉君如願合夥望於五日內將應繳股本送交該社以便簽立[illegible]逾限不來即作爲不願合夥論此後該社一[illegible]

事務所 南京路大陸商場五三〇號 電話九一二四一

王亢侯律師受任南强商號常年法律顧問并代遷移緊要啓事

據南强商號經理章祖蔭君聲稱本號因同生廠布號停閉受同生之各債權人聯阻行爲致被停止營業者五日刻已於昨日向捕房聲明全部遷移至法大馬路興聖街[illegible]爲常年法律顧問以資保障等語前來除即日受任辦理外合函[illegible]情緊要啓事如上

事務所愛多亞路三九號 電話八五四九九

吳建邦律師受任文機洋行經理黃史典君常年法律顧問

事務所北京路三〇九號 電話一九四九〇 文機洋行 東九江路四九六三號 電話一三四三一

律師鍾洪聲丁璿代表萬聚銅錫號經理李榮亮君爲小東門大街房屋事警告劉傳經堂及寶昌祥皮貨局緊要啓事

據當事人萬聚銅錫號經理李榮亮君來所聲稱敝號租賃劉傳經堂小東門大街七圖十二舖北面南首房屋計四十餘年按月付租毫無欠上年八月間經堂主人以該處房屋陳舊亟須翻造[illegible]人聲請繼續承租當經劉君滿口承諾并謂此項房屋原租價爲每月八十四元以後須加爲每月三百元自合同期滿之日起截至本年四月底爲止[illegible]

張舍我律師證明岳根水顧阿娥協議離婚通告

茲證明岳根水顧阿娥兩願協議離婚[illegible]

事務所南京路大陸商場五樓 住宅法租界藍維藹路梨園坊七號 電話[illegible]

程尚豐律師代表周潤錦取銷保證緊要聲明

據當事人周潤錦聲稱前代牯嶺路人安里十三號協和號沈國貞向根泰和合粉廠擔保往來貨款[illegible]嗣經調查沈國貞無心營業除還向該廠聲明退保外所有鄰人與協和號營業上絕無他項關係誠恐外間誤會委請登報聲明前來合亟代爲聲明如右

吳光鼎律師代表盧維眞爲學西街房地產權並陳西林侵冒之緊急啓事

[illegible]

吳律師 住宅山海關路永定里五號 電話三九四二二三

彭啓瑀律師解除清理啓事

茲緣前有福康號之委任清理一案去後對於清理上重要事項迄未交付前來本律師無從入手清理爲特解除契約特此通告

事務所牛莊路六九二號三樓三十四號 電話九三四〇〇

沈鏞律師代表廣肇上架行仁德堂駁覆陸孟飛律師代表李盛蘇聲明取銷欠據啓事

[illegible]

方嘉禾律師受任盛唐氏常年法律顧問通告

[illegible]

項崳律師代表亞洲飯店出盤 代表亞洲飯店股份有限公司受盤緊要通告

[illegible]

事務所四川路[illegible] 電話一〇一四一

江一平律師代表王鼎孚 徐士浩律師代表王徐氏協議離婚啓事

[illegible]

徐士浩律師代表王楊氏聲明與嗣子王鼎孚脫離母子家屬關係緊要啓事

茲據王楊氏稱昔先夫竹孫公去世[illegible]

事務所四川路六號

倪綱律師代表丁芭臣與倪成花脫離婚姻關係啓事

[illegible]

章瀾律師代表三馬路老正興館清算通告

[illegible]

顧昌元律師代表陳斌記機器廠宣告清理並退保啓事

[illegible]

教育部備案上海市教育局立案私立麥倫中學招生

[illegible]

前匯豐轉運公司經理陸建章爲呈請解散登記啓事

[illegible]

張渾生代大同商號重慶尹厚菴啓事

[illegible]

市教育局立案私立正始中學女子部招生

[illegible]

校長陳羣 主任黃達平

亞洲中學附屬小學暨招生

（招考班次）[illegible]

主席校董褚民誼 校長徐正剛

江蘇省立中等學校招生

南京中學 （班級）㈠高中普通科一年級四班 ㈡初中一年級兩班（報名）七月十一日起十五日止（考期）七月十七十八兩日（地址）南京太平路本校一院（章程）函索須附郵票二分空函不覆（附則）入學者一律須經入學試驗保送無效

南京女子中學 [illegible]

蘇州中學 [illegible]

上海中學 [illegible]

松江中學 [illegible]

揚州中學 [illegible]

南通中學 [illegible]

徐州中學 [illegible]

淮安中學 [illegible]

南菁中學 [illegible]

鎭江師範 [illegible]

洛社鄉村師範 [illegible]

吳江鄉村師範 [illegible]

蘇州農業學校 招考日期業已展緩俟有定期再行登報通告

馮未覺悟察局轉緊張
閻盼速決免滋蔓難圖
孫部明日開拔接防部隊即入察
方振武在宣化沿鐵路嚴密準備

本報八日北平電　察局較前緊張・方振武已由張垣赴宣化・在鐵道線附近嚴密準備・孫殿英部定十日開拔、閻錫山望察事迅速解決・聞閻近電中央・謂目前救國之道・首在安定人心・欲安定人心・必須裁縮軍隊・財政上量入為出、財政穩定・則人心安定・察事目前尚易處理・最好速解決・個人有利於國、無不樂從、

本報八日北平電　察事調解・當局仍望馮覺悟・孫殿英開拔令一二日即下・

本報八日北平電　孫殿英遺防將由龐炳勳馮欽哉何遂三軍接替・預定八日晚集中平綏線沙河昌平兩站候命・

本報八日北平電　傅作義部九日可移防竣事・劉多荃師接防・

本報八日北平電　龐炳勳部戰時歸宋哲元指揮・現宋部有開回陽泉一帶原防訊・龐部將仍改由軍分會直轄・調接孫殿英防・向察推進・宋哲元態度愈趨冷淡、秦德純將代表出發檢軍、

中央八日北平電　孫殿英部開拔費及兩次餉項暨兩月給養貸金已完全領到、現將龍關赤城等處駐軍向紫溝堡下花園等處集合、約一星期內準可出發、其應用之給養接濟等件前已派人預在包頭購妥、所遺防地由龐炳勳部接防、龐部在戰時歸宋哲元指揮、聞現將撥歸軍分會直接管轄、

劉湘電呈蔣汪
尅日就職剿赤安川
鄧錫侯楊森均願合作

本報八日漢口電　劉湘電蔣委員長、即總動員、以一部剿匪平亂、擬日內返渝、就總司令職、誓師出發、

本報八日漢口電　鄧錫侯派代表謁劉湘、願服從指揮、楊森派一旅、參加戡亂、已開抵樂至、歸李其相指揮、

中央八日南京電　劉湘代表范崇實八日語記者、劉對剿赤安川、早有整個計劃、四日由隆昌行營電呈蔣委員長汪院長、聲明出兵剿赤、並同時制止內爭、緣自徐匪竄川、日形猖獗、但以內爭不息、難期合力剿匪、赤匪不滅、安川即無從談及善後、故對剿赤、當引為已任、今中樞新命令既頒、尅日就職、期于預定期間、剿赤安川、以仰副中樞倚畀之殷、而解民倒懸之厄云云、

東北艦隊直隸海部
將由宋式善等共同主持
永翔等三艦昨已抵青島

本報八日南京電　海軍當局對東北艦隊隸屬海部、以資統一原則、已確定隸屬海部後、仍以原有各艦成一艦隊、駐泊華北、至主持艦隊人選、已假定宋式善、持劉田甫、會以鼎、謝剛直等數人、但尚須蔣委員長決定、

本報八日南京電　陳紹寬八日談、否認派代表赴粵勸三艦歸中央管轄、因海部對此次青海軍事變始終聽命中央、未曾有任何單獨行動、會以鼎赴平、非前往接收東北艦隊、係向華北軍事當局貢獻意見、曾日內返京、

中央八日北平電　永翔楚豫海鷗三艦、艇日前奉令由津開回青島、茲悉該三艦已於八日晨抵青、代理渤海艦隊司令謝剛直及海軍官佐前日曾電呈中央、表示矢志服從、聽候指揮、前司令沈鴻烈仍在青、擬俟第十七屆華北運動會閉幕後來平、聞沈對青市長職現尚請辭、又海軍第一艦隊司令會以鼎七日晨因公赴津、已於八日午回平、

海圻等艦今日駛粵
收容辦法已商妥
候中央復電決定

本報八日香港電　三艦收容、已商妥、三艦長將通電、聲明無政治背景、張之英祇反沈、待遇不平、張之英已令三艦九日潮漲時駛入黃埔、

本報八日香港電　政會八日議決收編三艦、但軍方主候中央電解決、三艦艦煤糧在未解決前暫由粵接濟、各艦長八日晨乘海虎艦返赤灣、

審查各省廳長人選
政院制定暫行辦法七條

本報八日南京電　行政院制定審查各省府廳長人選暫行辦法七條、八日院會公布、內容、資格、會任政務官一年以上、現任或曾任簡任官一年以上、致力革命十年以上、曾任縣長或最高級薦任官四年以上、曾任教部立案專門以上學校教授二年以上、在學術上或事業上有特殊著作經驗或貢獻、年未滿三十、式在六十歲以上、而精力不濟、現任軍職者、不得任用、各省府廳長人選、審查結果、應繳主管部或關係部長、密呈行政院長檢定、

戰區月內接收竣
三代表已返平接收即開始
日軍留少數監視說絕不確
黃郛昨對本報記者談話

本報八日北平電　黃郛八日宴新聞界席散後、黃語本報記者、塘沽協定僅有原則數條・大連係接洽接收戰區辦法・並無會議・（三代表亦無代表證書、僅口頭接談、）故不須簽字・本可即日開始接收戰區・為免誤會・擬俟三代表返平報告後・再行接收・如無意外枝節・本月內準可完全接收戰區・外傳日軍將留小部監視說・絕對不確・

本報八日北平電　雷壽榮殷同饒宗澤八日晚九時專車由津抵平、

本報八日天津電　雷壽榮殷同薛之珩等八日午抵塘沽、饒宗澤迎候、同赴省府、向于學忠報告經過、四時許登車赴平、雷等在站拒與記者詳談、僅稱大連會議對僞軍交通各問題已大致議有辦法云、

、聞接收委員會十日開會、討論接收手續、

中央八日天津電　接收戰區事宜候雷壽榮薛之珩殷同三代表過津後進行、雷等八日晚過津赴平、報告交涉結果、

本報八日北平電　唐山甯河豐潤日軍開始沿北甯路撤退、薊縣密雲遵化平谷興隆日軍準備下週撤退長城線、我方定十日起開始接收各縣、北甯交通定十五日恢復聯運、

本報八日北平電　昌平寶坻兩縣代表八日呈政整會、省府請救濟、謂支應損失達二百萬及三十萬、民衆嗷嗷待哺、

中央八日北平電　據路息、北甯路之灤河橋日經路局派差修理、一二日內即可完竣、平榆通車旬內、或可實現、一說擬先通至秦皇島、

× × ×

黃郛昨宴平新聞界
今後難關多尚待努力
盼體念艱危輔助指教

本報八日北平電　黃郛八日晚在外交大樓招待新聞界、到百餘人、邀袁良蔣伯誠蔣夢麟等作陪、黃即席致詞、略謂受命北來、瞬將兩月、因忙未獲多晤談、總覺不安、今幸渡過危難、到此聚會、實不易得、惟就華北現勢言、今後難關仍非常多、一切尚待吾人繼續努力、鄙與政整會同人對華北一切設施、當秉承中央意旨、商同各地方長官及詳察民意所在、實踐躬行做去、既不宜操切從事、尤不應泄沓成風、望輿論界輔助指教、俾免隕越、至九時半始散、

中央八日北平電　黃郛八日晚七時、假外交大樓迎賓館歡宴平市新聞界、並邀蔣伯誠等作陪、濟濟一堂、為華北停戰後之一盛會、席間黃郛致詞、

略謂受命北來、瞬將兩月、當時華北局勢、萬分嚴重、飛機翱翔空際、炮聲振於郊外、與諸君同處危城之中、此種患難共嘗之會晤、誠值得紀念、不棄惠臨、殊為愉快、在兩月以前、誰亦不能豫想今日之北平景象如何、更不容易預料今日之中國如何、今幸約諸君同舟共濟、渡過危難、但華北今後之難關仍多、一切尚待吾人繼續努力、政整會對華北一切設施、當秉承中央意旨、商同各地方長官及詳察民意所在、實踐躬行做去、既不宜操切從事、尤不敢泄沓成風、一面仍希輿論界輔助指教、尤望體念艱危、加以逾格諒解云、

國府命令
七月八日

▲北平故宮博物院秘書長李宗侗、呈請辭職、李宗侗准免本職、此令、

▲任命麥堅石試署僑務委員會、此令、

▲立法院長孫科呈、請任命蔡瑋為立法院秘書處速記長、應照准、此令、

汪院長否認誤記之談話
任意改易決不負責

中央八日南京電　汪院長八日語記者、頃閱京滬各報載余六日發表談話、此係余於星期三（五日）上午八時赴中央黨部開會時、在門首遇見中原新聞社記者、袖出書面詢問數條、余入內後、即逐條用書面答復、交還、今見各報所揭載者、僅存大意、而字句隨意增減、絕非原文、似此任意改易、余決不負責云、

吳市長返滬

本埠消息、吳市長日前晉京、旋應蔣委員長之召赴贛、業於昨午公畢抵京、當即乘下午五時二十五分特快車返滬、於昨夜十二時二十五分到達北站、

中央八日南京電　吳鐵城日前赴贛公幹、並在牯嶺小住、八日乘德和輪由潯抵京、與林主席汪院長有所商洽、下午五時念五分即乘特快車返滬、

贈閱目錄
上海河南路
商務印書館
原版西書大廉價
本月十四日截止
僅及原價十分之一　最多不過半數
338

宋子文飛日內瓦
將轉道赴意返國
教皇接見張學良

路透八日倫敦電　世界經濟會議中國總代表宋子文、今日乘飛機往日內瓦、將轉道赴意國、然後返國、

路透七日羅馬電　今日教皇於教宮中接見張學良、宋子文將於本星期內抵羅馬、聞張並不偕宋返國、

昨赴新鄉
方覺慧紀亮

本報八日北平電　方覺慧紀亮八日晚車赴新鄉、

中央八日太原電　趙丕廉此次來并、因雨大路阻、未赴河邊村謁閻、八日即離并赴新鄉、出席華北辦事處會議、

伍朝樞到湘
遊覽湘中名勝

湖南社八日長沙電　伍朝樞八日上午由鄂乘車到湘、據談、此行全係遊覽湘中山水名勝、並無別項任務、下午即遊覽麓山、本日赴南嶽、並定期赴岳陽、遊覽洞庭名山、

北伐誓師
今日七週年
中央今晨舉行紀念
官署休假全市休業

中央八日南京電　中央九日晨八時舉行北伐誓師七週紀念大會、由朱培德出席報告、中央黨部大禮堂已佈置整齊、除懸對聯多幅外、並懸「為主義奮鬥到底」一匾額、劉已通知在京各中委及各機關、推派代表屆時出席、

中央八日南京電　九日為革命軍誓師北伐七週紀念、京市黨部定九日晨召集首都各機關團體各區分部、各派代表三人、在市黨部舉行紀念大會、推市執委周伯敏為大會主席、官署休假一日、並由市府令各市全業、一律休業、懸旗誌慶、

× × ×

高友唐視察冀政治

中央八日天津電　監察委高友唐、奉令視察冀省政治、刻已在平開始工作、定日內來津、視察人民疾苦、如有貪污情事、准人民就地告發、

蘇特種稅難實現
籌商補救辦法

本報八日南京電　蘇擬辦特種稅、政院以稅收應由財部統籌、不能於法定稅外、更籌臨時稅、決暫從緩議、並定日內召財部主計處、浙蘇當局、會商具體補救辦法、送中政會決定、

鄂省府電促張羣履新
交代在趕辦中

中央八日漢口電　鄂省主席、經行政院決定任免後、省府已趕辦交代、並電促張羣履新、

本報八日南京電　省府由第一科趕辦移交、餘三科照常辦公、汪院長電夏斗寅慰藉、望早日康復、以資匡濟、

時人行蹤

本報八日南昌電　陳立夫、楊永泰、中途折赴廬山、

本報七日南昌電　陳立夫午可到、因潯路阻水、遲至晚方可到、

本報八日南昌電　張之江今始謁蔣、即返京、

本報八日南京電　楊杰奉蔣召、八日晨乘江順輪赴贛、一週後返京、

本報八日南京電　訓監部副監張華輔、以奉蔣電召、八日乘輪赴贛謁蔣、

本報八日南京電　新任航署長徐培根八日赴杭、

本報八日廈門電　交部總務司長沈士華、偕前德國陸軍長塞克斯、國府顧問漢恩斯、由滬到廈旋赴港、

防盜護航辦法
交部邀各部代表會商

中央八日南京電　交部定十日邀請海軍內政兩部及財政部關鹽兩署代表、開會討論會訂防盜護航辦法、

廈海關上半年總收入
▲二百七十萬元零

本報八日廈門電　廈海關息、上半年總收入二一、七〇一、六四五一、七六元、

湘仍徵郵包稅

中央八日南京電　交部據郵政總局報稱、湘財廳仍徵郵包產銷稅、又新編三十四師、復在永順等處徵收郵包稅、交部據情咨財部嚴飭湘財廳、迅予取銷、以重法令、

國煤減輕捐稅
各省業飭廳遵辦

中央八日南京電　實部為推銷國煤起見、前咨鐵道財政兩部及各省市府、免除一切非法捐稅攤款、現各省市已先後咨復、對非法捐稅攤款、業合遵辦、俟鐵道財政兩部咨復後、實部將減輕鑛產稅及運費、

萬縣水位
昨猛高十五呎餘
重慶亦高漲八呎餘
下游勢將受鉅影響

中央八日南京電　長江各地水位、數日以來、中下游均稱穩定、且略有退落、惟上游各地、受山雪溶化之影響、連日均趨高漲、仍不過四、五呎之差、乃八日萬縣電告・謂該處水位・一日之間・猛高十五呎餘・重慶亦高八呎餘・未免驚人・秋汛未過・下游各地・數日之後・必受其影響甚巨・且八日沿江各地・非陰即雨・殊可引為憂慮・茲將揚子江水道整委會八日發表各地水位報告如下、（一）上游重慶四九、二呎、比七日高八、零呎、萬縣六六、五呎、比七日高一五、六呎、宜昌三一、五呎、比七日高四、六呎、沙市二四、六呎、比七日高二、三呎、（二）中游岳州四一、九呎、與七日同、漢口四四、四呎、亦與七日同、九江四三、四呎、比七日高零、三呎、安慶不詳、（三）下游蕪湖二七、三呎、比七日高零、二呎、南京二一、六呎、比七日減零、三呎、鎮江一八、七呎、與七日同、

周象賢赴上游
沿江視察水勢

本報八日南京電　防汛會委員長周象賢、工程處長宋希尚等、八日乘江輪往沿江視察水勢、

本報八日南京電　汪院長以馬華堤潰決堪虞、事關鄂贛皖三省利害、八日電防汛會防範、

本報八日南京電　監察院對防汛工作頗重視、八日派邵鴻基赴潯監視該會防汛工作、並巡視沿江堤工、

京市大雨水漲
窪處積水甚深

本報八日南京電　八日晨、京市大雨、水勢復漲、城中一帶水及街面、晚氣候、仍炎熱、有雨意、京當局派員趕堵江邊、

中央八日南京電　京市入夏、受江水暴漲影響、秦淮河驟漲、工務局封閉東西關閘、置機抽水、水始漸低落、七日晚八日晨、大雨傾瀉、徹夜未停、河水又漲、城內水位較護城水高四呎、工務局又開西關水閘、使水外洩、現城內窪處馬路、積水甚深、八日午放晴、旋又陰霾四佈、仍有雨意、

南潯被水沖毀
現已停車趕修

本報八日南京電　南潯路被水毀多段、現已停車、

中央八日南昌電　南潯路被水沖毀、三臬化附近路基二處、路局派工趕修、三數日交通、始可恢復云、

本報八日南昌電　贛內河因暴雨均水漲、

漢口水已穩定
各堤尚無危險

本報八日漢口電　宜沙水勢繼續猛漲、漢口已穩定、

中央八日漢口電　江漢工程局長楊思廉、八日偕程仁武雷仲雲赴武漢附近各地視察、據云、防範週密、決無危險云、又漢江水位八日為四四呎四吋、無漲、上游雖漲、與漢江水位無重大影響、

黃河水陡漲
流溢甚廣續漲不已
豫省府已加意防範

中央八日開封電　陝州河水、七日午陡漲八尺、流量達十一萬六百六十七立方尺、仍現續漲不已、較去年同日流量多八倍、河務局據報甚駭、趕派人員往武陟險工處防範、並分飭沿河各處加意防護、又據河務局人員談、陝州河兩岸皆山、無危險、惟鄭汴間今必飛漲、劉峙已撥三萬元、

中央七日鄭州電　河務局據陝州測量隊報告、七日午黃河水位陡漲八呎、流溢面積達十一萬六千六百餘立方尺、劉峙除撥洋三萬元購險材料外、並電沿河各分局日夜防範、

鋼鐵廠改用萍鄉煤

中央八日南京電　國營鋼鐵廠將來所需燃料、原擬採雷家溝煤礦、並已與德商喜望公司、訂立十萬元包工合同、茲因所出煤質、化驗結果不佳、決定停止、另在萍鄉高坑一帶該採、經實部派員會同喜望公司代表威丁曼工程師等、切實調查化驗煤樣、最合冶鐵之用、將來即用該處之煤、

交部謀
統一管理長途電話
定委託各省代辦原則
業經行政院決定核准

中央八日南京電　交部以年來省辦長途電話、日益發展、但依照電政條例、應由部主管經營、如自由設置、不特違背條例、紊亂系統、且管理不能統一、發生營業競爭、特擬定委託各省政府代辦長途電話原則十四條、以求部省合作、協謀電信事業迅速發展、以免過去國營省營之競爭、該項原則、業經行政院決議核准、

電水運費變更
改列二等

中央八日南京電　鐵部頃令各路局、將原列四等收費之電水、作為危險品、改列三等收費、並照危險品辦理、准予負責運輸、

滬粵試機北上

路透八日廣州電　中國航空公司之飛機、七月六日試飛至此、今晨飛回上海、郵局已收飛機快信數千件、

本報八日廈門電　滬粵試機、八日晨九時半、過廈飛滬、

開發西北協會
舉行首屆年會

中央八日南京電　開發西北協會、八日晨在華僑招待所舉行第一屆年會、到會員戴任張冲等百餘人、及中央立法院、軍參院、教育、鐵道兩部、戴傳賢代表等、由戴任主席、報告開會宗旨、略謂西北蘊藏甚富、年來國家政治不定、未遑開發、本會集多數人材、對開發西北擔任研究調查、實地試驗、以其所得、貢獻國家、云云、旋中央及部院代表致詞、再次由戴宏報告一年來之會務、即提請大會主席團三人、定九日開正式會議、

青海考查團
過鄭赴西安

中央七日鄭州電　國邊疆文化促進會青海考查團、六日晚由京抵鄭、隴海路局特設宴洗塵、七日下午七時離鄭赴西安、轉青海考察、

孔庚宅窖金案
主犯在逃

本報八日漢口電　孔庚宅窖金被盜案、主犯在逃、警部決組審查會專辦此案、

江甯契稅減輕

中央八日南京電　江甯契稅舊制、其稅率賣九、典六、因歷增各項附稅、致賣契約徵百分之十四以上、典契約徵百分之十以上、該縣府為輕民負、稅章程、賣契統徵百分之九、典契統徵百分之六、並免除附稅、定十日起實行、

廣汕路設計委會
建議完成該路

路透八日廣州電　廣汕鐵路設計委員會、建議於五年內完成該路、其用費約達四千萬元、將來工程完畢後、即與潮汕鐵路相連結、其用費將由股東分攤、以鐵路為抵押、年息五厘、

粵各校
注重經書不確

中央八日南京電　前報載粵各校奉令注重經書古文、教部昨據粵教廳呈覆、謂係出諸傳聞、並非事實、

漢第一紗廠
舉辦工人登記

本報八日漢口電　第一紗廠定九日至十四日登記、工人再定期復工、

社評　察事　（明）

「歧路之中、又有歧焉、」今日事情之複雜、無論任何方面、皆有此等歧而又歧之現象、一事情之發生、其表示於外者、已入歧路、而不知表示於外者、非此事情之眞象、其眞象蓋另有所在、此另有所在之眞象、偏諱莫如深、每每更有假借、以微示其意、遂至歧而又歧、使人惝恍迷離、惑於方向、此所以愈趨而愈遠於軌道也、

世人不察、第以其表示於外者、以批評其是非、此種觀察、不僅爲隔靴搔癢、實可謂水中撈月、蓋隔靴搔癢、尙是癢處、不過隔靴而搔之不親切也、水中撈月、水中何嘗有月、不過一月之幻象使人迷惑也、故隔靴搔癢者、棄靴而搔、卽可搔矣、水中撈月者、吸水至乾、不僅無月可撈、月之幻象亦無矣、所以其表示於外者、完全不是此事、吾人勿爲所迷惑也、

因此吾人欲解決一事情、務須得其眞象、或由積極一方面而節制之、或由消極一方面而化除之、其表示於外者、無論如何、可以置之不問、直探其癥結之所在、使彼隱情無所藏蔽、雖歧中有歧、而結果仍引之歸於達道、若彼既歧中有歧、而我又歧中有歧、歧與歧遇、歧路之多、不可以記極、必至於棘地荊天、處處皆是死路、豈止歧路而已、

今者察哈爾之事、不幸類是、迷途未遠、猶可及也、

日全國大學生 一千名赴東北視察
組織建設學徒研究團 分赴各處作實地考察
不知國內學術界感想如何

世界新聞社東京訊、日本學術界最近組織一「滿洲產業建設學術研究團」、由林毅陸、仁保龜松、本多光太郎等發起籌備、集合全國各大學生、赴滿考察交觀、參加者爲東京、北海道、東北、九州、各帝大、慶應大、早大、東京商大、拓大、東京工料大、農大、明大、日大、關西大之學生一千名、指導教員七十名配屬將校五十名及各府縣農業學校長六十名、各團長爲永田秀次郎氏、全團團員集合於門司、本月十六日出發赴大連、轉赴瀋陽、在北大營行結團式、宿東北大學、逗留一週、聽受在滿學術界權威者之演講、然後農工法文經商四分團、分別游歷、北自克山海倫哈爾濱、南至錦州、預定游歷兩星期、再集合長春、問僞國遞賀表、開武術大會及日「滿」青年大會、促雙方親善、歸國後、擬刊行報告書、並在全國各地開報告演說會東京集合團員、定於本月十四日由東京出發、十五日與神戶集合團員相合、乘船赴門司、與門司集合、團員相合、十六日赴大連、自該團計劃發表以來、各方面卽加以非常之注意、認爲此舉係日「滿」親善之楔、對於滿洲產業文化之發達、負有重大使命、政府當局亦予以種種之援助云、

廈門商學報 停刊兩日

本報八日廈門電　商學報因刊登對日皇文字、日領要求停刊、結果八日起、停刊三日、

豫鄂皖撥款派員 隨軍赴匪區放賑

本報八日漢口電　省府決撥二萬元、隨劉鎭華出發匪區、救濟難民、聞豫已撥二萬五千、皖撥三萬、隨軍放賑、

中央八日漢口電　豫鄂皖三省邊區剿匪總司令劉鎭華前電鄂省府、請於十日前、派員攜款、集合黃安麻城、隨軍放賑、省府已飭財政廳籌撥洋二萬元、由民政廳派員前往、會同辦理、又豫省府亦撥洋二萬五千元、皖省府撥洋三萬元、派員、前往籌備、並允繼續籌撥、

本報八日南昌電　趙觀濤令贛東北設救濟會、使匪區逃難者就食、

贛匪暴虐匪民不堪 苛捐雜稅名目極多

中央八日南昌電　行營訊、據匪民供匪區情形如下、一、地田分上中下三種、上田歸公、一般所得者、係中下二種、每人僅兩畝、並以十分之三充納土地稅、二、匪區人民、須納戰爭稅一兩元、又有節省稅、貨物稅、鷄鹽稅、嬰孩稅、產生稅、消費合作捐、名目極多、三、無論男女性、七歲以上、入兒童團、十五六歲以上、男入少年先鋒隊、女入慰勞隊、卅歲以上、入女赤隊、四十以上、入老婦團、尚有青年團反帝大同盟、跳高隊、縫洗隊等組織、

贛匪卽向瑞金退却
粵桂軍進展極速 南路行營將成立
日來贛省政務及行營要務

本報七日南昌電　贛州訊、粵桂軍進展極速、南路軍行營卽正式成立、以便指揮贛西剿匪軍事、

路透七日廣州電　余漢謀、李揚敬不日卽將返前綫、指揮軍隊、積極進行剿匪軍事、上星期三日、粵軍與共匪在重石附近、曾有數次小接觸、其後匪軍卽向瑞金退卻、聞匪軍現有退出會昌、回保共匪根據地瑞金之趨勢、蓋共匪所盤據之土地、已逐漸爲剿匪軍所克復也云、

贛縣黨部經費一律停發

中央八日南昌電　行營頃令贛省黨部、對各縣黨部經費、自八月一日起、照豫鄂皖三省辦法、一律停發、省黨部經費、准於二十三年度停發、

熊式輝謁蔣報告贛政

中央七日南昌電　贛主席熊式輝七日午後、赴北壇謁蔣委員長、報告贛政、

農民銀行籌設 贛皖豫分行

中央八日漢口電　豫鄂皖贛四省農民銀行、現駐贛分行、已正式成立、關於皖分行、總行已派毛秉禮籌備、毛氏正在安慶、積極進行、下月可望成立、至豫分行、俟皖行成立後、方可派員前往、

魯鄆城匪首已成擒
展書堂率部往辦清鄉

本報八日濟南電　李占標旅抵鄆城勦匪、已將匪中共產首領戚某捕獲、展書堂抵臨沂、卽率唐旅往辦清鄉、

西路軍召開 黨政軍剿匪會議
獨立旅以上將領均出席 贛省各縣長亦赴湘參加

中央八日漢口電　五省剿匪軍西路總司令何鍵、十日在長沙召集剿匪會議、所有駐防贛西鄂南獨立旅以上將領、均奉令前往出席、八日二十二軍長譚道源、三十七軍長李雲杰、五十師長岳森、七十七師長羅霖、由潯到漢、當轉車赴湘、二十六師長郭汝棟、暫編三旅長李定五、新七旅長李宗鑑、鄂二區行政院督察專員唐肯等一行十餘人亦同赴湘、又六十師長謝彬及鄂南各縣長、則定九日轉湘出席會議、

本報七日南昌電　各縣長電熊式輝、起程赴湘、參加何鍵召開黨政軍勦匪會議、

倫敦證券市況

哈瓦斯七日倫敦電　美元再度跌落、各種證券之市況爲之活躍、金鎊證券升漲、鐵道債券市況良好、美國煤油市價上漲、故煤油證券、購者頗多、一般人脫售英國公債、而購各種實業證券、其他國家公債大體堅俏、尤以遠東中日兩國公債爲甚、日本、一九〇七年五厘公債漲一點而至八十二、南滿鐵路四厘半公債、漲一點而到九十七又半、中國、內國鐵道五厘債券、漲一點而至九十五、一九〇八年四厘半公債、漲至八十二、一九一三年五厘善後公債、漲半點而至八十四、匯市、日元仍爲一先令三便士、上海銀行漲到一先令三便士〇六二五、香港銀圓、爲一先令四便士八一二五、

東鐵買賣 形勢更緊張
會議瀕於決裂 日人認爲悲觀

路透八日哈爾濱電　日總領事森島語客、俄「滿」在東京所開中東鐵路會議、如不能商妥協定、則兩國關係、將較未開會前更見緊張、森島又稱、某方面現擬更改中東鐵路之路軌、使與南滿鐵路相合云、

路透八日東京電　「滿」代表今日語新聞記者、謂「滿」政府因政治理由、對於俄「滿」合辦之中東路、願出價五千萬元購之、如因蘇俄索價過奢、致會議破裂、則其責任全由蘇俄負之、「滿」方於會議失敗後、將要求實行一九二四年北京與瀋陽之協定、並依此協定處理中東路之爭執云、

日聯八日東京電　中東路賣買交涉第四次會議、蘇俄代表主張鐵路所有權、要求賣價二萬五千萬盧布、遂與「滿洲國」代表正面衝突、會議瀕於決裂、然俄方駐東京代表團在其權限之範圍內、再無讓步餘地、克資羅夫斯基代表七日遊覽熱海海濱、表示悠然態度、「滿洲國」代表團亦僅注意俄方現在態度、並未進行積極行動、據俄方稱、大約十二日在莫斯科政府回訓、將於下週開會、因兩方主張懸隔、交涉前途、不許觀樂、

電通八日東京電　中東鐵道收買交涉第五次之會議、日外務省以爲將於下星期內開議、惟俄方說能接近、「滿洲」方面、但折衝時日較短、恐妥協難以成立、故前途依然悲觀、

蘇俄說帖

塔斯八日莫斯科電　蘇聯代表團向現在東京談判「滿」國買收中東路之會議、提出一說帖、其內容已於今日公表、該項說帖乃由優列奈夫在七月三日之會議上宣讀、在此說帖中蘇聯政府闡明其轉讓中東路與「滿」國之主要條件、據該說帖中稱蘇聯政府依據北京及瀋陽協定之條文、同意「滿」國買回爲蘇聯財產之中東鐵路及所有該路之附屬事業、此所謂附屬事業、應包括爲瀋陽當局非法或任意掠奪之各種事業而言、該項說帖述中東路在經濟上及國際地位上之重要性、及其獲利之豐厚、復精確規定何者應爲蘇聯政府所贖回及保留、嗣後乃涉及買價問題、蘇聯根據該路之實際費用、核計其建築費、購置車輛費、及至一九三二底止之一切改進費等、共爲四一一・〇〇〇・〇〇〇金盧布、但蘇聯政府在願及該路技術設備之毀損及由滿洲境內建築新鐵道所引起之中東路經濟價値之變更等因素後、同意估定該路現時價値爲二萬一千萬金盧布、蘇聯政府復約略估計該路所有土地及豐富之木材區域等財產約値四千萬金盧布、故合計該鐵路本身及其附屬產業之總買價當爲二萬五千萬金盧布、該項說帖續設中東路轉讓於「滿」國時、其一切財產與債務、將同時讓渡、是後關於中東路不得復向蘇聯政府提出任何要求、蘇聯政府爲使上述買價易於繳付、並促進與日「滿」經濟關係之發展計、願接受以貨物支付半償之辦法、該項說帖復詳述轉讓告竣後蘇聯經濟利益之保證問題、彼請求締訂一特種協事、允予蘇聯得以優惠條件在中東路運送客貨之無限權利、並保證爲蘇聯鐵路得有將特分量之貨品運赴中東路之權利、同時申請在路權轉讓後、對於蘇聯貨物得用最惠國待遇、並保證蘇聯公民及該路蘇聯雇員之利益與安全云、

東北義軍又活躍
吉林附近日軍遭襲擊 損失甚鉅死傷亦衆多

路透八日東京電　據軍報、日軍於星期三日在吉林附近某地、與「匪」衆交綏、死二十七人、內有陸軍中尉一員、重傷三人、惟又據漢城傳東朝鮮防軍布告、所述情形不同、據稱七月三日有日兵念七名、由間島騾子溝護送難民四千名、馬六百匹及牛車七百輛、赴北間溝、遂與「匪」衆交戰、日兵卒將「匪」衆擊退、雖僅傷兵士三名、而損失甚巨、難民尤甚、迨抵北間溝、難民死傷者共三十二名、而不知下落者不下一千六百名、或已散失、或爲「匪」擄去云、

日在東北新設兩領事館 海拉爾及敦化

日聯八日東京電　政府得日皇裁可、發布詔令、廢除駐遼陽領事館、在海拉爾及敦化新設領事館、

黑垣天花盛行

路透八日哈爾濱電　今日此間接訊、齊齊哈爾發生天花疫症、疫氣甚熾、中俄人患者甚多、

日俄糾紛多
蘇俄國境戒備森嚴 日輪公司備受壓迫

日聯八日東京電　據由樺太某地來電、蘇俄國境局最近在樺太島日俄國境、派警員三千人、嚴重警戒境界、貫通樺太南北之唯一國際道路津田站國境之背後、似係其警備隊駐地、俄方又制定國備令、除日俄陸地國境之外、海面上亦設七基羅米乃至二十二基羅米之國境、如無俄方特別許可、不准入內、違者課以一年以下之強制勞動或五百盧布之罰金、越境者格殺勿論、警備隊每月舉行野外演習兩次或三次、備有野炮機關槍步槍等、

日聯八日漢口電　蘇俄當局壓迫日輪船公司之行爲日見激烈、卽於每月初先行徵收該月內貨物運出之預計工資、所運之數量、稍有出入、卽徵收兩倍工資、其他堆棧及空地之使用費、先收、並要保證金、蘇俄之用意、壓迫日本海運業、由美國或加拿大購入船舶、以海參崴設根據地、以許東方海運之發達、

路透八日哈爾濱電　昨日官方消息、蘇俄邊境衞隊在虎林附近馬蘇里河「滿」境地帶搜查「滿」船鋼山號、並沒收該船貨物、且攜走蘇俄移民及船中衞隊共十八人、帶入俄境、聞官方意見、如此項消息果屬確實、當局將採強硬手段、將被擄之貨物及人口奪回云、

路透八日哈爾濱電　此交涉員施履本已向蘇俄領事史拉滌斯克提出關於「滿」船鋼山號被蘇俄巡艦干涉事之口頭抗議、聞東山號中有白俄衞隊名、爲俄當局擄走云、

中興煤礦廠失愼
材料焚燬損失頗巨

中央八日徐州電　棗莊之中興煤礦、六日大火延燒、至七日午始止、將該礦材料廠焚燬、損失頗巨、聞起火原因、係看材料者被仇暗算、縱火報復、

陳彭上訴書
送最高法院

中央八日南京電　陳獨秀彭述之危害民國一案、自經蘇高法院判決後、陳等當庭聲明不服、提起上訴、陳自撰上訴狀、呈由蘇高法院轉最高法院、蘇高法院檢察官亦以不服、提起上訴、連同陳等上訴狀、寄到最高法院、聞蘇高法院檢察署答辯書、又已送達陳獨秀等、陳等仍表示不服、又親撰一狀、自爲辯護、原文長千餘言、七日已遞呈、

吳淞號事件
汕海員促速解決

路透八日廣州電　汕頭海員公會致文汕頭航政局、要求將吳淞號事件亟速解決、否則汕頭海員亦將與粵海員採取一致之行動云、據本地報紙載稱、航政局及本地當局或可接受此種要求、確實行調解云、

刁楊在杭結婚

路透杭州八日電　今日下午前外交部情報司長刁敏謙與楊芳女士在本地思澄堂結婚、由倪良品牧師舉行宗教儀式之婚禮、刁氏夫婦定本月十六日乘加拿大皇后號赴溫哥華、出席在彭夫舉行之太平洋國際學會第五屆大會、定十月中旬返滬云、

蘇炳文昨遊蘇

蘇州通信、抗日英雄蘇炳文將軍、於前（六）晚由滬西上、七日午乘特快車來蘇、下車後、卽偕

美海軍遊蘇州

蘇州通信、上海美國海軍四十八名、昨晨來蘇游覽名勝、並至青年會款宴、

英使索償各路積欠
共五百七十餘萬英鎊 已向外部提出備忘錄

本報八日南京電　英使藍浦森向外部提出備忘錄、請各路積欠英債計五百七十三萬三千餘英鎊、請設法償還、

陝北發現大油田
實部擬籌款三十萬開採

本報八日南京電　實部在陝北發現二百里大油田、擬籌款三十萬開採、

華北運動會 各地選手紛赴青
何思源赴青代魯省府致詞

本報八日濟南電　八日魯教廳長何思源、率男女選手一百六十六人、由濟赴青、東北及晉、綏、平、豫、各選手隊亦均已八日過濟赴青、韓復榘決中止赴青、由何代表省府致詞、

中央七日開封電　豫省參加華北運動會選手二百餘人、由總領隊沙金斗及代表谷懷之等率領、七日下午四時登車赴青、醫士一人及記者多人同往、又國術選手十八人、由總領隊劉丕顯等率領、同車前往、

國際週報第四卷第七八號　要目

中歐新局面之開展（吳卓生）　最近之[illegible]河各國之關係（李文卿）　世界經濟會議之展望（王伯祥）　所謂「蘭波黎」問題（鄧季雨）　伊犂博文之秘密文件（周琛）　第二次世界大戰之種子（陳次溥）　日人之排英親美政策論　蘇聯與歐洲衝突之史的觀察

本報每份定價大洋五分半年連郵費一元一角全年二元國外加倍（郵票代銀九五折優待青年學生及圖書館預訂全年報費一元六角）　社址南京湖南路五十八號

中國國民黨上海特別市執行委員會通告　執字第七五號

爲通告事、查七月九日爲國民革命軍誓師北伐紀念日、本會定於是日上午九時在黨部三樓大禮堂召集各界代表舉行七週紀念大會、特通告希本市各機關各團體各級黨部屆時推派代表二人參加爲要、此通告

上海女中附小招生

本校附小及幼稚園、辦理以來、尙得社會信仰、下學期擬擴充學額、多聘教育職員、校舍仍居西門文廟路學西街、密邇文廟、公園、動物園、教學殊稱便利、本校兼收住宿生、飲食起居、均由有訓練保姆負責、初中部及林藝科、亦招新生、高中部職業科、亦招新生、考期七月念六日、八月十日、章程附郵二分卽寄

校主席 林康侯　校長 吳志騫

英語週刊　新三十九號出版

ENGLISH WEEKLY
New No. 39

〔本號要目〕
Foochow
Why "Viz." and "Oz."
The ABC of Basic English
Over the Teacups: Why I Am Proud of My Birth
Sentence Construction and Analysis: Lesson Twenty-Nine
Grandfather's Chair: The Old-Fashioned School
How England Is Governed: Questions and Answers on the General Duties of Citizenship
League of Nation's Mandate System Facing First Serious Challenge
The Game of "What Is Wrong"
Weekly News

每冊零售五分　預定連郵費　全年五十冊二元五角　半年廿五冊一元三角

商務印書館　844

商務印書館 教科書減折發售

復興及其他各種小學教科書　改照定價六折發售（原八折）
復興及其他各種初中教科書　改照定價八折發售（原十足）

各地分支館及經售處一律照辦　但可酌加郵運費

金融委會主張繼續討論

議程內各項問題

張伯倫建議用金國不滿　明日由主幹部最後決定

大會將至八月初旬然後休會至十月　僅留少數重要專家委員會照常工作

路透七日倫敦電　世界經濟大會依然在病態中、此乃觀於今日各股員會之會議而可知者、各股員會依主幹部之請求、擬在用金國主張停議貨幣問題之際、考慮其所可研究之事件、惟用金國指此爲破壞其抗議之謀、故處處表示怨恨、當金融委員會舉行公開會議討論建設的治標方法時、英財相張伯倫發言聲述其新工作之困難、並提議各委員宜照原有議程進行討論、而不删去議程中所載之任何事項、但若不能得一致同意、則不妨提出保留云、法財長麗萊對此提議爭辯甚力、渠爲貨幣休戰辯護、美代表寇遜士從中調解、主張金融委員會不妨分爲兩起、一爲用金國代表所組成、一爲非用金國代表所組成、此兩個委員會可沿平行線工作、然後將雙方意見歸納於最後報告書中、然張伯倫之提議卒爲二五票對一五票所通過、午餐時、用金國舉行非公開會議、表示不滿、因其所反對之點不爲人所重視也、是以大會一般空氣殊不能視爲甚佳、同時各股員會亦仍有衝突、當今日集會時、有決定照常進行者、亦有聲稱在目前束縛的狀態之下開會爲無益者、

國新七日倫敦電　今日貨幣治標小組委員會以二十五票對十五票表決建議主幹部、繼續討論匯價漲落、信用政策、商業債務及重行放款等問題後、法國與其他金本位國即表示希望美總統經濟方面的試驗、迅即終止、現此項建議・將於星期一提出主幹部會議最後決定・

路透七日倫敦電　今夜消息、英相麥唐納現以爲世界經濟大會之工作、未必能如預料、在七月杪完成、渠信大會將繼續至八月初旬・然後休會至十月・僅留少數重要專家委員會照常工作・

新範圍與職務

今日恐有爭議

路透八日倫敦電　世界經濟大會各國代表團之活動、今日大都以非正式會議爲限、作星期一日關於大會職務新範圍爭議之準備、主幹部將先聽取經濟與貨幣委員會之意見、然後行使對其決議加以裁判之權、昨日各方已表示異見、故全部問題或將再由主幹部閉門討論之、大會八月初延會十月復開之說、現無可信之理由、蓋現時地位至爲不定、現無從逆料也、用金國仍堅持幣價穩定之說、以爲苟此不成、則他事必無結果、荷相柯里恩爲大會中要人之一、或詢以主幹部是否將行使其否決委員會決議之權、柯氏聳其肩而答曰、聽其試爲之云、美元今日跌風稍減、昨夜收盤爲四元七一五、今日微跌至四元七四、歐陸售出英幣、故金幣堅而英鎊弱、德國馬克昨爲一三、九三五、今日張至一三、八八五、據紐約傳來消息、紐約商報載稱、美國一般印象以爲英鎊達平價時、英鎊與美元定能有至少暫時之穩定、乘信美財政部刻在匯兌市場積極設法、已將若干帳款折成英鎊、以便抑低美元云、又紐約通儀稱、羅斯福總統致美代表團之文、主張世界行動、用管理貨幣支配生產、縮短工時加增工資之方法以提高物價云、研究主幹部十六國代表地位、可見非用金國之提案主張繼續議程中、貨幣事件而不專討論戰債者、他日付表決時、其贊成與反對之數相差無幾、查贊成會務繼續進行者、如阿眞廷英美加拿大中國日本與瑞典、反對者爲捷克法德意荷與西班牙、俄國昨日未投票、匈牙利似可加入用金國、而墨西哥則將追隨非用金國、故此事之票決、其結果當如八對七、蘇俄則仍將守中立、

調整工作程序

美重救濟失業

國新七日倫敦電　美代表庫存士則在會中竭力反對單獨進行商債之議、聲稱爲今之計、使三千萬失業者重得工作、更比討論商債爲重要、實乃本會主要任務、惟增加雇用人數、應與提高物價相提並論、美國並不以爲他國在提高物價上、當採做美國計劃、儘可施行其所願有之計劃、第一切計劃、當可通盤調節耳、庫氏並論及放棄金本位、謂美國放棄金本位、不過三月耳、他國則多有久已放棄者、美國非至一切手段皆告失敗、不輕放棄、當他國因放棄金本位而獲得可貴之貿易地位、美國從無一言抗議、最後聲稱、目下各國在經濟事件與救濟方法上意見之不同、當可調和云、庫氏此言、蓋答復摩萊之語也、惟美國頗獲得勝利、然將來亦不無爲難處、金本位與其聯盟國已計劃使美國注意匯價不定及念五種管理匯兌制度足以妨礙國際商債之償付及不能獲得新信用等種種事實、當此各代表正謀調整其工作程序、以謀下星期一以後着手進行時、糖業問題仍工作不輟、聞已有安協之望、既有八國已同意於生產計劃之原則、刻正考慮能否贊同所擬計劃、倘經各政府核准、即將發表其內容、聞係將本年糖產數額作爲此後標準、恐本年糖產將遠少於上年也、

法建議救失業

響應美國主張

國新八日倫敦電　今日法國取一趨向、於美總統所倡膨脹政策之欲行又止的短促步驟、在世界經濟會議提議另組一小組委員會、專門考慮公共工程及他足以減少失業之方案、法代表並加說明、謂凡可得經濟的報償之公共工程、皆能有助於減少失業增加貨物之需求、並予經濟生活以刺戟、此間認法國此項提議、係響應美代表庫存士之演說、庫氏昨日會在貨幣治標委員會力言會中主要任務首在爲世界三千萬失業者覓致工作云、

白宮籌商建議

提高世界物價

國新七日華盛頓電　美總統今日召全國金融界與外交界第一等領袖至白宮籌商經濟會議內提高全世界物價運動、如金融家巴魯樞駐歐大使台維斯及費里浦等皆在白宮與總統會議甚久、據聞對於增加物價問題、正謀另闢蹊徑、與議者事後未允發表談話、結果僅稱不久將再行集議、然後發新訓令致美代表團、惟美總統所抱貨幣政策、縱會議將爲之決裂、亦無變更意云、

英國維護金鎊

對佛郎難援助

國新七日倫敦電　據金融界要人言、英國於一星期前允擁護佛郎後、邇來以美金之狂跌、時作援助佛郎之舉、但今日已被迫售出大批佛郎、以期維護金鎊之地位、不過日來安定匯價基金日少、一俟用罄、料英國將准英鎊更行跌價、惟當作有秩序之跌價、不致有暴漲暴落、此間專家現信不論金鎊美金如何跌落、金本位國仍將保持其金本位云、

柏林各報悲觀

稱倫會餘空殼

國新七日柏林電　德國各報對於世界經濟大會之前途皆抱悲觀、柏林報紙一致稱星期四日之決議爲延長會議人爲的無效果之努力、柏林日報、謂英相麥唐納阻止延會、雖已成功、但經濟大會今所餘者、不過空殼而已、

歐洲金本位國作最後奮鬥

七國參加討論暫不拘束各國行動　此後當須在瑞士巴塞爾繼續討論

國新八日巴黎電　歐洲金本位國在世界經濟會議創敗後・今日在此間糾合餘燼・對於維持金本位作最後之奮鬥・法意比荷波蘭瑞士六國中央銀行銀行要人、今日下午集議於法蘭西銀行、巴塞耳國除銀行總董法磊塞亦參加、由法蘭西銀行總裁莫雷主席云、

國新社七日巴黎電　今日法都巴黎有金本位國家代表緊急會議之召集、參加之諸國爲法國荷蘭意大利瑞士比利時波蘭捷克等七國・中午法國銀行當局曾假宴各國代表於其金色大餐廳、據云現在之討論暫不拘束各國之行動・此後當須在瑞士巴塞爾繼續討論云・聞各國代表均表示無論如何・必將維持其金本位・而不放棄並將限制貨幣之投機云・

哈瓦斯八日巴黎電　用金本位各國會議於今日在法蘭西銀行開會、參加者有法國波蘭荷蘭瑞士比利時意大利捷克各中央銀行總裁、及國際清償銀行之代表、該會議研究「信守金本位各國」所可採取之辦法、會議在完全誠信之空氣中進行、討論至下午一時始畢、

路透八日巴黎電　用金國中央銀行各行長現與國際清理銀行總裁法磊塞會商取締匯價波動、以保持金幣穩固之方法、關於此次會議之公報、稍緩即將發表、

美元又有顯著跌落

市價僅值金價百分之七十　法政府公債及市公債暴漲

哈瓦斯七日紐約電　美元又有顯著跌落、其市價僅爲其金價值百分之七十、證券市場爲之發生猛烈反響、開盤時各項據券暴漲、未幾跌落、收盤將近時、各種主要證券、重又漲上一部、成交證券數額、達七百萬張、

哈瓦斯七日倫敦電　本日匯市時點、美元之跌落會一度跌至四元七角五分之最低率、收盤時、回漲至四元七角一分、

哈瓦斯八日紐約電　美元跌落之後此間交易所中法國政府公債及市公債暴漲、七點至八點七五不等、他國債券亦同時升漲、

美國復興案新危機

工廠投機性生產　恐將引起新崩潰

路透七日華盛頓電　執行國家復興案之約翰遜長今日表示意見、謂美國工廠投機性生產之增多、及物價之提高、恐超過民衆購買力、而引起新崩潰、渠請各實業趕速規定增給工資及減少工時之辦法、據美國總工會之報告、在三月與五月間工人收入增百分之七、而工廠產量則增百分之三五、該報告又謂目前之廠狂熱式之活動、大都爲投機性質、在工人未以足供生活之工資恢復其工作以前、各實業宜自動的限制其利益云、

英俄新商約談判

將於明日重行開始

路透七日倫敦電　英俄新商約之談判、將於七月十日重行開始、雖六月二十八日所提出修正特里亞倫條約之動議、未必可得當局之立即考慮、但下院各黨議員復有五十二人簽名於此動議、

日貨在德傾銷

德在外貿易被侵奪　漢堡商人至爲焦灼

路透八日柏林電　近數日內日人在德傾銷日貨、漢堡商人至爲焦灼、日商行並估奪德國對外貿易、以致德國對中國印度非洲澳洲出口商家、皆感受困難、德商多不得已而停業、因日貨低賤、不能與之競爭也、德現有人主張歐美輸出國應與日本成立一種協定、勿作過度之競爭、

戈林政治警察

逮捕猶太醫師　機關被封閉

路透七日柏林電　今日戈林之政治警察查抄柏林最近猶太醫師共同組織之諮詢辦事處、結果將猶太醫師三十八人加以逮捕、而該機關亦以宣傳共產之理由被封閉、

德國會虛席

均不補選

路透八日柏林電　據昨日宣言、因排斥社會黨與人民黨員之結果、國會所空之一百二十五席、各邦議會所空之數百席、均不補選、蓋爲保障國家之領袖計也、

德波日向國聯提出

修正英國軍縮草案

德國預防法國調動黑人軍隊　日本反對英案實係增加軍備

國新七日日內瓦電　德國日本波斯三國現俱已向國聯秘書廳提出關乎軍縮公約英國草案之修正案、德國所提出之修正案、大部份係與距離甚遠之殖民地軍隊有關、據該修正案、凡此次軍縮條約訂立後、各國之在殖民地駐有軍隊者、祇限於該殖民地區域內用之、且祇可用於維持治安保障之一途、再則德國以爲各本國境內應專備以供援助殖民地防兵、亦祇可視爲後備隊、此項後備隊云、德國所以必須提出此項殖民地軍隊之修正案者、其目的係在對法而發、細恐法國於戰時調動各殖民地之數百萬黑人軍隊云、日本之提案、實非減縮軍備而爲增加軍備、蓋日本竟要求陸上大炮之最大口徑、須由一百十五密里米突增加至一百五十五密里米突也、再則日本復反對英國提案中所列之各國現有軍備已超過所開之最高度者、可以暫時保留、但不得增加云云、此外日本並要求廢除此節、日本要求坦克車之最大限度、須由十六噸增加至二十噸云、至於波斯之提案、則要求各國一切軍械之製造廠及軍備貿易、俱須受有效之管理云、

南受課英貨重稅

路透七日杜白林電　今日政府公佈、對於英國輸入愛爾蘭之貨物、得課以重稅、衣着等物將按值課百分之六十、煤每噸課五先令、水門汀電氣機件鋼鐵藝術品等物、均照值課百分之二十云、

日鐵道省計劃

收買私有鐵道

電通八日東京電　鐵道省於明年度、亦決定收買三市之私有鐵道、及加以補償之方針、已命監督建設兩局調查、因此明年度、發行總額一千萬之公債、作爲收買與補償經費、

美燈塔社運動

日沒收其宣傳品

電通八日東京電　在美國紐約設有本部向遠東各國宣傳無政府的基督教義之燈塔社運動、經日全國警察所探知、現絡續沒收其書籍、最近且由美輸沒收印刷品三萬册、該宣傳品所用文字、係日文朝鮮文及中國文云、

意國駐日新使

明日見日皇遞國書

路透八日東京電　昨日內田外相接見新任駐日意使與理特、聞意使定星期一日進覲日皇、呈遞國書云、

東京遭雷擊

約共有十二處　損失尚屬不重

路透八日東京電　昨夜東京大雷雨、約有十二處爲雷火所擊、聞損失尚屬不重、

馬騰求救

夫人料其能自己珍重

國新七日莫斯科電　堪察加東北角某小村俄國無線電台發出無線電報告、美飛行家馬騰安然無恙、馬騰前被迫降落荒僻之地、孤行而遇語言不通之人民、當時疲極、不暇他顧、迨氣力復原、始無線電昭告世界、

路透八日美國瓦拉瓦拉電　馬騰夫人接其良人安然無恙之消息、安詳語客曰、余候此訊久矣、事豈不奇乎、余固知其必安然無恙、蓋吉米（馬騰小名）能自己珍重也、按馬騰此次作環繞世界之飛行、初甚順利、不幸中途遇阻、後於又月十二日在赴阿拉斯加州途中失蹤、昨日其飛行贊助人之在芝加哥者、始接短電、文曰、安處阿那狄爾楚柯加（在西比利亞東北極端）下由馬騰具名、現信此電乃直接發自馬騰者、

蘇俄多邊條約

約文三件方式兩種

本報八日南京電　蘇聯與其鄰近各國簽訂侵略定義專約、近日各報所載、甚囂塵上、茲據外交界確息、此次蘇聯與各國在倫敦所簽該項專約、係在本月三日、四日、五日、計共三件、即一、蘇聯與羅馬尼亞土耳其、波斯、阿富汗八國所簽、二、蘇聯與羅馬尼亞南斯拉夫、捷克土耳其五國所簽、三、蘇聯與立陶宛單獨所簽、至簽訂此項專約、並不必以先訂不侵條約爲前提、例如上述第二項中之羅馬尼亞、第三項中之小協約均與蘇聯無不侵條約、又加入此項專約可有兩種方式、即一與蘇聯單獨簽訂、二、聲明加入由蘇聯通知各國云、

世界煤油大會

十九日在倫敦開會

哈瓦斯八日倫敦電　世界煤油大會、定於七月十九日在此間開會、預定會議將繼續一星期之久、

勞資爭議處理法條文疑義

▲立法院列舉理由咨復行政院

立法院今（七日）第念五次會議、討論該院勞工法委員會報告、核議重行審議修正勞資爭議處理法條文案、該案係前由行政院據交通實業等部會呈關於修正勞資爭議處理法第十六條第二項「國營事業之仲裁委員推定方法」一發生疑義、咨請立法院將該條文加以修正、茲經立法院勞工法委員會核議結果、認爲毋庸修正、並列舉理由四點、提交本日院會公決、經討論結果、即根據審查報告意見、咨復行政院、茲探誌該項意見原文如次、（一）經濟事業中、有以人民獨自經營財力不克負荷、人才不易羅致、有以私人壟斷利於富豪、不利於平民、馴至貽患於國民、經濟、而政府隱受其害、因是而歸諸國家經營者、事所恆有、此類國營事業、其經營之主體、雖爲國家、受雇而從事於此之工人、雖服勞於政府、然以性質而言、可謂爲雇傭關係、以法理而言、可謂爲契約關係、尙非義務勞役之可與相提並論、是以受雇之工人與國營事業之主體、並非如交通部等所稱、絕不能成立相互對待之勞資關係者也、（二）工會法第三條所列舉各種事業之工人、所組織之工會、無締結團體協約權、修正工會法第十六條條文、業經明白規定、非如交通部等所稱兩規定相衝突、（三）修正勞資爭議處理法第十五條第一項第四款所規定之代表、係就與爭議事業直接利害關係之其他國營事業之代表、與勞資雙方指派之第十五條第一項第一款之代表、與第四款之代表、不致如交通部等所稱之同出一個行政系統、亦易顯明、且第四款之代表、既與爭議事件無直接利害關係、更無礙於平等仲裁之原則、（四）國營事業發生爭議、既適用勞資爭議處理法則、本法第十五條所組織之仲裁機關、對於爭議之當事人、當然有權仲裁、並無疑問、

小言

願勿姑息養奸　（霜）

近二十年來、我國幾於無年不亂、亂事之來、固半係環境造成、然半由於當軸之好姑息、好亂性成之人、決非寬宥所可感化、多一次寬宥、即無異多一次獎勵、作亂而邀功、則可以割據；作亂而失敗、亦可以受優待、刑賞不明、至於如此、亂適以造亂而已、吾願今後政府、遇此等亂徒、勿再從事姑息、毒蛇螫手、須具斷腕之決心、養癰貽患、決非當國之道也、

總部慎重防汛費

撥領經費先事呈明用途　如有浮濫虛報即予嚴辦

漢訊、總部昨令省府江漢局及各縣文云、爲令遵事、案據全國經濟委員會工程處處長席德炯呈稱、查本年江漢工程局防汛費、前經該局參照七年防汛費數量、酌定本屆防汛費洋二十萬元、其分配辦法業經該局呈報在案、嗣據該局抄呈與湖北建設廳商定協同防汛辦法第四條載、凡防汛所需經費及防汛委員視察等津貼旅費等項、在防汛經費項下開支、等語則一切經費、自屬於此防汛二十萬元內支付、計經委會籌備處先後所撥洋二十萬元、除發該局所屬八工務所及荊河堤工局、撥暨漢市襄陽老龍堤圻春馬口間防汛費八萬一千一百四十元、漢口市政府二萬元、湖北建設廳一萬元、購料費四萬零九十六元六角、備用防汛費一千一百元外、下存之數、爲四萬七千六百六十三元四角、而省府防汛委員視察等津貼旅費、各縣堤董保及工務所工程員監工臨時辦公費、紛紛請願、然此尚欠規定、範圍內必需之款、每有事屬防汛、而款非必需、或虛持防汛之名、亦紛紛請領經費者、發則涉於浮濫、不發則易致攻擊、汛期頗長、用途日廣、似若聽其支領、漫無限制、則原定之防汛費二十萬元、勢難濟用、業將此種情狀、報請籌備處核辦、並請先予加撥以備所需、惟此項加撥之數、若不明定辦法、切實監督、不獨供應難求、而將來結束報銷不易、前水利局長陳克明之濫支防汛經費、迄今尚未清結者、其明鑒矣、擬請鈞部派員稽核、並通令各縣、凡請發防汛經費、如事非緊急、當先將用途呈、擬呈概略、即事出緊急、亦限於十日內、將用途呈擬、至在武漢附近各機關、則撥袖若干、支付若干、須有支付概略、審計核撥、爲愼重防汛經費起見、理合呈請鑒核示遵等情、據此、除指令呈悉、防汛費用、應遵本部祕字第一〇一四號訓令、由該處長負責審核、呈部備案、凡未經核准之款、不得率行撥發、並准通令各縣、及武漢辦理防汛之機關、分別緩急、呈明用途、所有領到款項、均須於事後核實報銷、如有虛報濫用等弊、准予隨時舉發、從嚴懲辦等語、印發、並分行外、合亟抄發第一〇一四號訓令一件、令仰該口即便遵照辦理、此令、

記賬掛車等、概不適用一案、擬請由部呈請行政院轉呈國府明令申禁、並轉咨中央政治會議請予議決、院知各關係方面等由」、茲綜合情勢、有萬不得巳不從嚴取締者、其理由有五、謹縷晰爲鈞座陳之、（一）查現在京滬一路及平浦通車等、對於優待證等、未能加以若何限制、於星期六星期日、尤爲擁擠、甚至後來購票旅客、反無隙地、夜車舖位、更難訂定、似此喧賓奪主、將來滬平大通車、亦勢所難免、況此項通車客位有限、需費浩大、並有種種情形、無論如何、必須完全實收全價、方足維持、此應取締者一、（二）首都輪渡、係借中英庚款建築、訂有條約、將來通車之後、每月撥還本息、爲數甚鉅、故客貨過江、不得不酌收運費、以資補救、但此項通車、每日對開一次、僅掛頭等臥車一輛、二等臥車二輛、能力極爲薄弱、倘優待證等、不加以限制、則往來行旅、必至向隅、人言嘖嘖、將爲社會所詬病、此應取締者二、（三）至輪渡方面、坐是之故、亦必因收入短少、影響償還本息、且輪渡爲粵漢借款之第二担保、無論如何、信用固應切實維持、爲本部名譽計、爲鐵路收入計、亦常徹底維持、此應取締者三、（四）滬平通車、經行千四百餘公里、路途頗遙、而機車之能力有限、將此項列車掛花車、巳劇減、無可減、如此附掛花車、勢將妨礙行車、延誤時刻、[illegible]（五）滬平通車、經行南北、旅客之[illegible]

劉湘電告即日出師

上中央及林汪蔣電　決以一部西上制止劉鄧之爭

上海消息云、國民政府業於前日任命劉湘爲四川剿匪總司令、劉於前一日有電致中央黨部及林主席汪院長蔣委員長、並將原電抄致在滬代表、茲探錄原電如次、

鳴階異吾諸兄均鑒、密、頃上中央黨部及林汪蔣三公一電、文曰、川北赤禍、勢已燎原、蒼廣閬中、相繼告殆、全川震動、恍於湘贛豫鄂之禍、即在目前、奔走呼號、星飛火急、湘壘奉鈞電、飭籌剿匪方案、鄉情職責、均不容緩、乃不幸而劉鄧之戰適起、斯時、兵連禍結、全境騷然、本欲先平內爭、然後集中全川兵力、共清匪患、乃不圖戰者自戰、不聽制止、瘏口曉音、迄難挽勸、坐令赤禍如焚、焦爛日及、誰生厲階、言之酸骨、竊查赤匪始竄川境、僅陷通南、田軍力征、旋經收復、祇以川西戰起、田部抽調備防、遂令垂燼餘灰、重燃兇燄、現在內爭未息、匪患已深、此誠危急存亡之秋也、湘善後有責、定亂無術、上念中樞付託之重、下受川民責望之殷、終夜焦思、窮極轉輾、通盤籌畫、惟有竭力即日出師、以大部兵力、會同田楊劉各軍協力進勦赤匪、免滋橫決、並以一部西上制止劉鄧之爭、期於最短時間、消弭內亂、以達共同剿匪之目的、庶可轉危爲安、用紓中央西顧之憂、而解川民倒懸之急、切迫陳詞、伏祈鈞察核示等語、特達、劉湘叩、

浦口輪渡通車後　聯運通車完全收費

不得適用優待證記賬辦法

國聞社南京通信、行政院據鐵道部長顧孟餘呈稱、首都輪渡通車後、將舉辦上海北平聯運通車、此車須完全收費、不得適用優待證記賬掛車辦法、請轉呈國府通令各機關遵照、行院頃已准如所請、茲覓錄鐵部文於後、爲呈請事、案據首都輪渡通車籌備委員會呈稱、竊職曾於上次召集各路會議、議決案內開「輪渡通車後、擬開行滬平聯運通車、由上海直達北平每日對開一次、惟此項通車須完全核收全費、所有優待證及

魯南會匪肅清

▲展書堂辦理善後

濟南快信、魯南會匪、前因抗拒清鄉、再起波瀾、盤據沂河以西、嘯聚萬餘衆、勢燄甚熾、魯南清鄉司令兼八十一師師長展書堂、於七月一日親率直屬營連、與所部唐邦植運其昌兩旅、及二十二師谷良民部李占標旅渡沂河、分頭痛擊、至本月五日、會徒首領張夜遠張潤桐李萬春等十餘人均先後相繼伏誅、會徒之斃命者千餘、被俘者至五六千人、均各給洋一元、令其回里、但魯南民氣素稱強悍、被此巨創、是否永弭亂源、尙未能斷定、故地方上一切善後、實爲目前當務之急、現展部唐運兩旅、均於本月五日晚集給沂水縣城附近待命、展書堂以此次經過情形、急須向省府主席韓復榘報告、地方上一切善後辦法、尤應請示機宜、特於五日早偕同參謀長趙廣培由沂水動身、取道膠濟路於當晚抵濟、即下楊中原旅館、韓復榘令（六日）早在進德會宴展、併邀民政廳長李樹春兵工局長王學智等作陪、宴散之後、展書堂即於今日（六日）上午十二時離濟、仍乘膠路四次車返沂水、記者曾訪晤展氏於中原旅館、

據展談、魯南會匪、前於五月間聚衆數萬、抗拒官兵、經本人進剿、並經李廳長兩次南下宣撫、始告解散、本人後巳安靖如恆、嗣本人奉韓主席令爲魯南清鄉司令、第三路總部參謀處長趙廣培爲清鄉司令部參謀、協助辦理魯南一切清鄉事宜、回臨沂後、即於七月一日率本部唐邦植運其昌兩旅、並師部直屬部隊各營連及二十二師李占標旅、由臨沂出發、前往沂水莒縣一帶各地實行清鄉、不料張恆遠張瑞五李夢春等會首、又召聚有會徒萬餘、據沂河以西之黃山舖、黃石山等處、並散發類似共黨語氣之傳單、拒絕清鄉、再三勸慰無效、迫不得巳、遂斷然處置、分隊進剿、當日擊斃會匪數百人、俘獲千餘人、並於二日將張恆遠張瑞五李夢春等會首擒獲正法、並懸首示衆、餘匪因元惡既去、領導無人、皆巳星散、總計是役擊斃會匪千餘人、擒獲五六千人、至所擒之會匪、皆施以勸導、冀其悔過、每人各給洋一元、令其回家務農、當時在匪窟中搜出桃木人及一切咒語靈符等迷信物甚多、至清鄉巳大致完畢、剿匪各部隊、昨晚巳返沂水城關附近待命、地方治安恢復如恆、故偕趙參謀長（廣培）來濟面謁主席韓復榘、報告此次清鄉及搜剿會匪之經過、對地方善後、並請示機宜、刻在臨沂郯城交界處、重坊一帶、有匪蠢動、請派兵往剿、服主席令本人趕回沂水、則帶唐邦植旅進剿、運其昌旅開回省垣訓練、本部所遺防區、即由二十二師谷良民部接替、故本人即行趕返沂水辦理一切剿匪換防事宜、趙參謀長（廣培）則因清鄉巳告一段落、故留濟南、

邊疆考察團

昨日可抵西安

鄭州通訊、中國邊疆文化促進會青海考察團、業於五日由京乘浦車至徐州、六日由徐州搭隴海路車赴鄭州、隴海路當局以該團爲開發西北之先驅、故招待至爲熱烈、隴海路徐州站長夏雲樵、特親送該團登車、時中央監察委員張溥泉適亦同車赴鄭、據張氏語該團負責人云、西北問題實爲吾國當前之大問題、惟吾人稍加思索、則可知開發西北、並不困難、如能以教育力量調和各民族宗教間之矛盾、並發展交通事業、設法促成西北與四川間之交通、調劑富源、則西北於數年內可成富饒之區、其對於國計民生、誠有莫大之利益也、最後張氏表示、對於該會擬在青海創辦民衆學校、啓迪西北民智、至爲贊同云、並預祝考察團此行成功云、下午七時車抵鄭州、隴海路總務處黃學周等到站歡迎、並在豫順樓設宴洗塵、該團將於七日由鄭搭車至潼關、八日至西安、再西行入青海工作云、

京市府開拓九洑洲

謀與浦口市政

京訊、京市府爲開拓浦口九洑洲、飭令財局測量完竣、擬擇易於開拓之地、劃爲官有、俾得繁榮浦口之市面、會於前月派參事章祕楊宙康、會同財政局派員前往該洲實地勘察、並選得較優三處、臚陳意見、昨日市府巳令工務局、詳擬計劃、擇一開拓、茲將該三處優點錄下、（一）老開河北、查該地東臨大江、南靠老開河、兩面傍水、水路交通、最爲便利、且隔江卽和記洋行附近、南北聯絡、亦甚便捷、如在此處劃用、則將來在江邊建築碼頭、沿老開河修築道路、經三汝河沿河至津浦鐵路、與老路和街接、而達浦鎮、將來與江蘇建設應省道相[illegible]中部倘可發展、如擬劃用、則可在老開河南岸、劃建築道路、循津浦路收用地而達鐵路、與通浦鎮道路相接、將來津浦路局輪渡工程完成後、此處亦可接帶繁盛、惟沿江部份、既被征用、則水路交通、較嫌不便耳、（三）津浦車站南、查此處位於浦口市南面、與現在市面連絡較易、原地巳有道路、直達浦鎮、祇須加以修築、即可暢通、再開濬新開河後、水路亦可通行江南、即爲下關大馬路至中山碼頭一帶、隔江交通亦便、惟地勢低窪、多爲塘地、開發較爲困難也、

蘭州菸業蕭條

行家半數停閉

（蘭州通訊）蘭州水菸爲我國產菸數量最多之區、年來菸坊營業、蕭條萬分、茲據調查如下、民國八九年蘭州東西兩鄉出菸大秤四百三四十萬斤、造貨成箱者三萬餘担、菸坊發賣兩行、共計三十八九家、賣貨烟坊四十餘家、發貨烟坊九家、近年水菸不過一百七八十萬斤、造貨成箱萬担之譜、兩行烟坊、現時只剩二十家、發貨菸坊只豐盛源、豐盛興、福泰昌、祁利和、德泰益、祥盛永、第六家、賣貨烟坊只有德瑞生、棉典、和、復信永、永厚德、川、昌、新盛通、信興德、瑞、佳裕、益成泰、大生青、裕盛和、義合成、福生昌、聚秦興、和成泰、亨生家、[illegible]

江浙漁業建設

劃定區域徵費

鎮江訊、蘇省府頃准實業部咨、爲江浙漁業改進委員會呈、據職會漁業建設費征收處主任戴雍唐呈、以擇定上海小西門長安里爲辦公處、巳正式成立、啓用關防、劃定區域、分設九徵收分處、並決定自四月十五日起、依照百分之二比率、暫收百分之一、切實奉行、現在開徵在卽、深恐漁民未盡明悉情形、請轉呈實業部出示曉論等情、實業部以查奉徵收漁業建發費、爲本部整理及發展江浙區漁業計劃之一、前經中央政治會議通過、漁獲物價值、值百抽二、[illegible]

告外、相應咨請飭屬協助等情、現省府巳通令各縣遵照協助、茲探錄漁業建設費徵收處所管轄各區分處區域於下、

▲淞滬區　上海市、上海

▲太湖區　吳縣、吳江、無錫、宜興、長興、吳興、金山、崑山、松江、南匯、青浦、奉賢、川沙

▲崇通區　崇明、啓東、海門、南通、常熟、太倉、嘉定、如皋、寶山

▲海州區　東台、阜寗、贛榆、東海、灌雲、淮陰、泗陽、鹽城、漣水、銅山

▲京常區　京市、句容、鎮江、武進、江都、南京、丹陽、溧陽、高郵、金壇、靖江、江浦、溧水、六合、儀徵、寶應、興化、江陰、泰興、揚中、高淳

西路總部考察匪區黨政

暫劃三區派員實地視察

長沙通訊、西路軍總司令何鍵、以現值大軍進剿之際、對於匪區黨政、應與地方切取聯絡、俾利推行、故定期本月十二日、在長沙舉行黨政聯席會議、令贛西、鄂南、湘東、凡屬西路軍範圍以內之各縣縣長、及黨部委員、暨各軍師特別黨部、務須於十日以前趕到長沙、列席會議、[illegible]

浙公路逐步進築

嵊縣至永康一路　測勘完竣將開工

杭州、浙省公路管理局預定計劃、本省二十二年度中應築公路、[illegible]

沭陽農村經濟

▲一石麥不能換一衫

沭陽訊、本縣土地肥瘠各半、惟以一般農民遵守舊法、從未稍加革新、故產量低少、[illegible]

蘇各縣城市房租調查

較五年前增高

蘇州通訊、蘇省各縣生活程度之高低、各因當地情形而異、近年社會進步、生活程度、亦均有增高之勢、試以各縣城市之房租爲標準、則較諸五年前無不增加、卽可推想於其他一切矣、至各縣城市房租之高、卽足見各縣之社會情形、茲覓得蘇省最近關於各縣城市房租之調查資料、如次、以供關心社會經濟者參考、（每座以上等人家居住六間爲標準、每月房租最高低之平均價）鎮江一五元、松江四元、無錫二〇[illegible]

金衢嚴三屬

戒烟人數統計

[illegible]

紅燈教謀擾營山

順慶六月十八日通信、此間駐軍楊漢城、劉治國、兩旅長昨晚七鍾後、忽接營山縣府羅象需電告、謂距該縣三十里之豐登舖換案、地勢險要、近日突有紅燈教匪、約有四百之衆[illegible]

松江劫案獲匪

松江通訊、松江縣屬浦南西護塘、地處海濱、本爲盜匪出沒之區、該鎮富戶蔡佩達、擁資巨萬、致爲匪徒所垂涎、六月二十八日晚蔡宅被盜打門入內、被劫去藏置鈔票之小皮箱兩只、（箱內有鈔洋一萬六千四百元）及古玩飾物約計二萬元、事後因分贓不勻、發生爭執、爲水警第一隊所聞、當即派隊前往、當場捕獲倉頭人梁阿五劉阿三二名、帶隊預執一過、兩犯供認不諱、昨日又緝獲女匪沈董氏一口、起出皮箱四只、惟聞本案發生後、法院偵緝護塘之江北人、均巳不知去向、現水陸各探員正在嚴密查緝中、

淮屬五里莊匪

（江都通訊）江北淮陰五里莊發現匪徒、前該莊孫義成之子寶生被綁、該區長曹姓、杜屋又遭焚燒、該區第一路軍總指揮部請願聯抉、赴該縣府請願、並至該縣縣長劉鍾琪、董子和、飭駐淮三三四〇團團長、而前往會勦、以靖地方、大隊前往、縣府方面、水派警察云、

常鎮廟班輪停駛

（江都通訊）縣屬三江營、沿江之大江臨地、區、江潮被托、岸炭坍岸、可危、更以沖毀頂、小輪鼓浪、行而再加更易來住、該區、現請縣長陶鴻儒、特呈請馬象縣、長、來往小輪、暫行停駛、一律令窰口班、已代電鎮江各關轉令窰口、鎮廟班、各小輪一律暫行停駛、以免危及該區圩岸云、

康特凡第輪載 李杜將軍昨抵滬
稍事休息即赴京贛報告 再返滬休養不願任何職 今明日擬招待新聞記者

吉林自衛軍總司令李杜將軍、上月十四日搭乘意郵船康特凡第號輪首途歸國、業於昨午到滬、寓居於貴州路中國飯店、李將軍決在滬稍事休息、再行晉京、向中央報告一切、茲將詳情分誌如下、

▲戒備嚴密　李將軍所乘之康特凡第號輪、係停泊於浦東其昌棧碼頭、市公安局水巡隊長朱添瑚、特於事前率領水巡隊士二十餘人、在該處佈置崗位、嚴密戒備、關橋碼頭一帶、則由警察大隊、担任戒備、沿關橋至十六舖一帶、安放步哨、以防不測、蓋李將軍係由關橋碼頭登岸也、

▲歡迎人員　昨日前往碼頭歡迎者、有吳市長代表李大超、黑龍江省政府代理主席郎官普、吉林省政府祕書長潘鴻年、黑龍江省政府參議姜松年、馬占山將軍代表吳煥章、李將軍之令弟李困霖、市公安局督察長盧聽權、及濮炳珊崔麟閣暨各報社記者、共計百餘人、

▲抵埠情形　康特凡第號輪係於昨日午後十二時三刻、傍岸停泊於浦東其昌棧碼頭、李將軍係居於二百零八號房間、當即在該輪中接見歡迎人員、略談片刻、旋即偕同吳市長代表李大超氏下輪、換登公安小輪、二時許抵關橋第十號碼頭登岸、乃即乘車赴中國飯店休息、

▲同來僚屬　此次與李將軍由歐同行者、有祕書劉序伯劉觀兩氏、尚有李將軍駐滬代表劉丕光、李部副官長王子耀、參謀長蔣樓、曾於日前赴港迎迓、亦於昨日同輪來滬、

▲李氏風采　李氏身穿米色西裝、體格魁梧、聲調洪亮、且言詞懇摯、舉止謙謙、誠一民族英雄之氣慨、不勝令人敬愛、惟以輾轉戰場、辛勞過度、故鬢已斑白、且以抗日失利、刺激過甚、故近患神經系病、而面部又現浮腫、

▲馬蘇晤談　李氏到中國飯店後、略事憩息、旋有市公安局局長文鴻恩前往拜訪、李氏即在會客室接見、略談片刻、文氏即辭出、尚有李氏在滬親友前往訪候者、李氏均一一殷勤招待、市公安局督察長盧聽權、副督察長董平興等、代爲照料一切、下午三時許、馬占山蘇炳文張殿九等各將領、均前往中國飯店訪晤李將軍、談話甚久、至四時許始各辭去、「據李氏代表劉丕光談、馬蘇張等係叙談別後情形及商談處置部隊等各問題、五時半許李出外、往訪市府俞祕書長及市公安局長文鴻恩、表示感謝招待保護之意云、杜鏞張寅等、在海格路范園六五二號歡宴李氏、席間並有馬蘇兩將軍作陪、直至九時許始盡歡而散、又本市市黨部海員特別黨部、兩路特別黨部、已決定本月十日、假三馬路銅業大樓、聯合歡宴李將軍、藉伸歡迎抗日英雄之誠意、

李杜將軍抵滬攝影

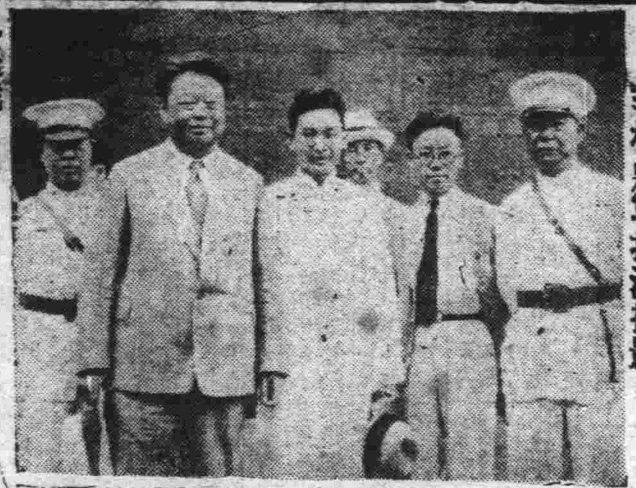

(左)李杜　(中)李大超　(右)劉丕光

▲抗日經過　李將軍昨在輪次、接見各報社記者、據談、本人前在東北抗日、爲時十有三月、自哈爾濱而至密山、先後身經大小之戰、共計一百餘次、曾有八縣固守達八月有餘、目前尚有一部份之部隊、滯留吉省、最近曾佔領密山、寶清、虎林、饒河等四縣、東甯亦已由王德林部佔領、

▲退俄原因　今年一月六日、本人駐紮於密山城內、指揮所部在密山附近約有一百六十里處激戰、迨至八日、敵軍以裝甲車一百十七輛、繞道至我軍後方、施以襲擊、以致前後截斷、本人率領衛隊一連、突圍而出、目睹大勢已去、無能爲力、乃於九日含痛退入俄境、

▲往返六月　本人自出關而至歸國、先後共計六個月、留居於蘇聯者、計有三月、神經系因受刺激而反常、以致日與醫藥爲伴、旋往柏林就醫、勾留半月、嗣又轉往羅馬休養、爲時一月、其餘則均在舟車旅途之中、隨同本人退入俄境之部隊、目前均已取道新疆歸國、共計約有七千餘人、現均暫駐於新省、警備邊疆、

▲新變內幕　至轉往新疆之部隊、人數現有七千餘、均困苦異常、裸身露趾、衣履不全、但適於抵新省後、過該省發生事變、當時本人尚在蘇俄、對事變內容、不甚明悉、待抵柏林後、接得消息、始知新省之發生內訌、完全由於金樹人主席、持政太苛所激起、緣在新省哈密一帶、有回民官地甚多、金氏將居住該處之回民、全數驅逐他去、而將甘肅故鄉之人民、移殖來此、因此引起該回民之仇視、而金亦終致被迫棄職、當本人部隊抵新之初、金氏曾發若干槍枝、欲利用以爲已助、幸部團中有兩團長、深明事理、當表示如令我剿匪、或固守邊防以抗外、均當服從、倘欲令我等與回民作戰、是則不願參與、此民族自殺之內亂也、是時如無此表示、恐新省之變亂、尤不堪設想也、本人現決意先謀部屬之善後、於國家民族無功可言、深自不安、今後當追隨全國同胞之後、盡個人之職責、李氏語時沉痛悲壯、

▲歐遊印像　蘇聯之第五年計劃、業已成功、第二五年計劃、亦已開始、人民之生活、頗爲艱苦、然對於建設則異常努力、實可欽佩、德國總理希特勒氏、頗爲全國人民之信仰與敬愛、國社黨之黨員、滿佈全國、卍字之標幟觸目皆是、意大利之首相墨索里尼氏、實爲一愛國主義者、本人在意、曾與會晤、意國最近十年來之建設、突飛猛進、墨索里尼氏之力也、

▲會晤張氏　本人前在羅馬、會與張學良氏會晤多次、張氏身體、現已復原、恢復民國十四年以前之狀態、張氏決在羅馬留居三月、然後再行赴其他各國考察、

▲丁超被捕　丁超將軍本其不屈不撓之精神、與日僞軍肉搏死戰、在實行作戰時、因丁將軍堅不肯退、終爲日軍所擄、初解至哈爾濱、繼又轉解至長春、及本人至俄時、則聞僞組織有頒特赦令之說、擬即起用丁將軍、但丁將軍終不爲利誘、表示拒絕、乃有被害之說、迄今消息杳沉、但丁氏被害之說、是否確實、至今仍無從證實、

▲今後行止　自塘沽協定簽字之後、抗日軍事、已告一段落、本人此次歸國、在於處理善後、至於抗日之主張、始終不變、本人將在滬稍事休息、再行晉京向中央報告抗日之經過、然後赴贛晉謁蔣委員長、將來仍擬來滬休養、不願就任何職位、

▲唯一希望　國人大多數均重視個人之生命與財產、較諸國家與民族爲尤甚、本人深望國人此後痛改前非、處處須以國家與民族爲前提、急起直追、未爲晚焉、

▲招待記者　李將軍昨以時間忽促、未克長談、決於今日下午二時招待新聞記者、詳細報告抗日之經過、惟地點現尚未定、但據李大超氏語記者、或定於十日由市政府正式通知、再行招待云、

馬占山表示 暫不就軍委會委員
須俟安置部屬問題解決後

中央因馬占山蘇炳文兩將軍抗日功高、任命爲軍事委員會委員、馬氏就任與否、尚未有切實表示、中央社記者昨晨往訪馬氏於其私寓、據答如次、

▲安置部屬　昨某報載中央任命馬蘇兩氏之軍事委員任命狀、已於六日由國府文官處具文函寄本市府轉達本人云云、殊非事實、本人至今尚未奉到該項任命狀、本人對於就任軍委事、在部屬安置問題未解決以前、實不願就任何職位、日來部屬前來找尋本人者、日必數起、殊感困難云、

▲亟思北上　本人部隊、尚有一部份留駐於察境一帶、中央正在着手改編、本人業已派員前往接洽、俾予進行上之便利、本人亟思北上一行、但滬地事務尚未結束、故啟程日期、尚未決定云、

▲救濟難民　東北難民救濟問題、本人在贛會與蔣委員長談及、惟茲事體大、且又急待進行、故已由中央着手籌辦救濟事宜、俾無家可歸之東北災民、早日得有安居云云、

張羣發表治鄂計劃
鄂省府新委即日發表 昨擬游普陀臨時中止

中委張羣、已由中央任爲湖北省政府主席、昨張氏在亞爾培路寓所接見華東社記者、據談、鄂主席任務、中央事前、迭經命余出任、本人以才輕任重、始終堅辭、今中央因夏主席因病請辭、固挽不獲、乃決定任命本人繼任鄂省府主席、乃不得不勉爲其難、但仍望中央另簡賢能、俾遂初衷、本人本定今日搭輪前往普陀、今因汪院長來電敦促赴京、故已臨時中止、現擬在滬稍事部署、一二日內即行晉京、鄂省府夏主席何主任等、頃亦來電敦促、本人擬赴京稍事洽商後、即赴鄂接事、關於鄂省府人選、本人極盼各廳委能以協助夏主席者、繼續協助本人、現雖全體請辭、但本人均分別慰留、大約省府人選、一二日內中央亦可發表、本人現在未抵鄂接事之前、對於鄂省一切事務、未有若何計劃、惟夏主席整理地方、素得民衆愛戴、此後本人亦當秉承夏主席之政績、並仰體中央及總司令部治鄂之計劃進行、鄂省財政、現殊困窘、地方收入、月約四十餘萬、中央月助六十萬、收支尚能相抵、如賀匪主力、仍在施南岳峯等處、仍須積極剿除、此外長江險汛、現尚未過、雖防水事、業由全國經濟委員會等負責主持、但鄂省府當局、亦應以地方政府之責任、從事協助也、

滬粵試機昨日返滬
計九小時成績甚佳 正式開航期尚未定

中國航空公司試飛滬粵線之該公司美藉事務思壁等七人、提學後、於昨晨乘原機北返來滬、午後五時抵站、經理戴恩基等均至站歡迎、據此次同往之該公司營業組主任黃寶賢語記者、此行經過甚佳、惟正式通航期尚未決定、茲將各情探誌於后、

▲歡迎人物　昨日中國航空公司接新機由廣州出發電報後、公司職員及眷屬等、前往龍華機場歡迎者甚衆、計有總經理戴恩基、美藉事務林、總機師安理遜、黃寶賢之女公子及中美職員二十餘人、均面泛鶴候、

▲到站情形　至四時四十五分、黑影一點、發現於西南雲端、在站迎迓者均引頸遙矚、該機循浦江而東、嗣又折回、始漸降廣面、駛傍碼頭、乃登小舢舨上陸、黃寶賢首先登岸、與戴經理及其女公子等握手、

▲各站設備　記者在場叩詢此次同往之黃寶賢氏以此行之結果、據談、經過甚佳、惟沿線各站、前雖派員前往接洽、籌設機場、但須試航適宜、始能定奪、故此次南飛時、每至一處、均在空審慎測視、覺最爲適宜之處、始行降落、就便籌設浮商舶販等、以爲停靠飛機、並觀客登陸之用、此次北返時、則均已佈置就緒、各站所擇地點、尚無不合、僅廣州一處、因所擇定之處、船舶往尚甚形熱鬧、飛機不便降落、故另於滬南擇定一處、經與市府商洽、因該地在市界以外、爲警力所不及、不便保衛、故又擇遷一處、稍近市區、

▲各地歡迎　此行所到之處、當地人士、均熱烈歡迎、並由當地警署周爲保護、至港時、並由當地政府亦加誠意款待、並導至軍用機場等處參觀、至在港設站、亦曾談及、亦願相助、惟公司方面、決於開航後再與商洽、

▲携郵北返　此次北返、於清晨五時二十五分離粵、經過汕頭廈門福州溫州等站、均行降落、故抵滬需時約九小時餘、將來通航後、亦可當日到達目的地、此次歸來、並免費携來郵件二包、遞送各站、惟事前因各方尚未週知、故寄郵者甚少、至於正式通航日期、則尚未決定云、

▲擴充機場　該公司龍華機場前以場地狹小、呈准交部租用民田、以爲擴充之用、早經圈定、惟以租價爭執、延未解決、茲悉該問題業已解決、即日開工興築云、

新變中之 歐亞航空
不能續飛至塔

歐亞航空公司之西北航線、前以新省不靖、僅通肅州、自政府派員前往宣撫、秩序漸復、故已飛達哈密、現每星期二兩地對飛一次、遞郵載客、絕無變更、茲據向該公司探悉、歐亞聯運遞郵事、早經與德俄政府商妥、前以新事而致停頓、現又以儲新機油缺乏、不能續飛至塔城、與歐機聯絡、蓋新變中所儲油量、均爲當地借用殆盡、現該公司正陸續運油入新、以備應用云、

天廚飛機 定明日試飛

本市天廚味精廠、購贈政府之全金屬容克式戰鬥機、提運虹橋機場後、即趕行配裝、現已大部就緒、中國航空協會、擬於十日在市內空中試飛、至命名禮期、則未商定云、

今日誓師北伐紀念 各界舉行紀念大會
工廠停工全市懸旗慶祝 華租警務機關臨時戒備

今日爲國民革命軍誓師北伐七週紀念、市黨部於上午十時召集各界舉行紀念大會、並發告民衆書、各工廠一律停工、全市懸旗慶祝、華租界警務當局宣佈臨時戒備、以防反動滋事、各情如下、

▲大會秩序　㈠全體肅立、㈡唱黨歌、㈢全體向黨旗及總理遺像行最敬禮、㈣恭讀總理遺囑、㈤靜默、㈥主席報告、㈦演說、㈧呼口號、㈨禮成、

▲會場職員　主席龐體要、紀錄潘蓁蕘、司儀范明堯、招待黃香谷、張蔭雲、黃諤、劉子文、林克聰、杜蓼森、陸彥初、張昇、

▲標語口號　㈠誓師北伐是遵行總理的遺志、㈡誓師北伐是國民革命的初步工作、㈢北伐成功是三民主義實現的先聲、㈣紀念北伐要遵守總理遺訓、㈤紀念北伐要徹底肅清一切反動勢力、㈥紀念北伐要努力國家建設、㈦紀念北伐要剿滅赤匪抗禦暴日、㈧打倒帝國主義、㈨取消一切不平等條約、㈩國民革命成功萬歲、⑪中國國民黨萬歲、⑫中華民國萬歲、又市執委會告民衆書、(全文冗長從略)、

▲全市慶祝　「七九」國民革命軍誓師北伐紀念、本市各工廠各工會遵照第一百次中常會規定紀念辦法、一律停工一天、全市機關團體學校工廠商店等均懸旗慶祝、

▲臨時戒備　今日上午九時起、華租界警務當局宣佈臨時戒備、市公安局所屬各區所均加派雙崗、實彈防範、檢查員偵緝員分佈老西門小東門斜橋方浜橋小北門新北門等處、檢查可疑行人、保安隊派哨兵數排在要道巡邏、租界方面亦同樣戒備、並派密探在各遊藝場偵查反動發傳單、

空前盛舉之 國產綢展今日開幕
▲參加踴躍擴充陳列處所 ▲下午一時胡蝶女士揭幕

中華國產綢緞展覽會、定於今日下午一時、正式開幕、所有一切布置、籌備手續、由該會籌備處、會同市商會商品陳列所國貨商場、淞夜趕辦、已全部竣事、會場及展覽處所、極盡堂皇、茲分誌如下、

▲會場一瞥　大會會場、在市商會議事廳、該廳爲上海最大之公共聚會處所、樓上下可容觀衆共三千二百餘人、現經三日夜之佈置、更覺宏麗寬敞、會場門口、懸有提倡國綢、挽回利權、救濟民生三布額、旁大柱上、有該會副會長王曉籟所書標語兩付、一曰五色文章欣成錦繡、七襄物采大展經綸、二曰、求人不如求已、自立以圖自強、入門後對面即爲演講台、台上正中、懸大字會額、左旁爲「採用洋貨是經濟自殺」、右旁爲「杜塞漏巵惟國貨是賴」、台對面樓上、懸有「中國已經民窮財盡了、受舶來品麻醉的人們、快快醒吧」、尤爲警惕、兩旁一爲「鞏固綢業金融機關、是間接的扶助綢業」、一爲「實業界金融界應該聯合起來、提倡國貨」、台下更有一標語、爲「展覽會是要大衆永遠留着深刻化的印象」、

▲大門狀況　市商會及商品陳列所大門口、用松柏紮成彩牌樓、以電燈製「中華國產綢緞展覽會」九字、進大門後、沿路懸掛大幅圖畫、描寫國難、令人驚心、另有關於提倡國產綢緞之標語、滿貼壁上、而鐵門旁邊、懸一聯云、「國產服裝請進來、洋裝衣着滾出去」、直截了當、見者稱快、

▲擴充陳列　展覽處所、原定在陳列所三樓、共計有甲乙丙三種櫥窗一百十五隻、不料六日以前、報名參加廠商、所需櫥窗之數、已超過一百十五隻之數、六日以後、更有續前來參加者、因此原定地址、不敷應用、當經陳列所設法、將四樓一部騰出、增加陳列櫥窗五十四隻、現共計自櫥窗一百六十九隻之多、爲自有國產綢緞展覽會以來未有之盛況、

▲布置概觀　各廠商經七日全日之布置、十之四五、至八日中午、已告完竣、其餘十分之五六、則因臨時添裝電燈關係、須經八日全夜工作後、能可告成、八日中午、記者先行參觀一週、見展覽場所入口處、卽爲上海綢業銀行辦事處、蜿蜒而入、爲華綸印染廠新出品、美艷奪目、次爲杭州悅昌文廠出品、再進則爲美亞織綢廠出品、其紥綫綢、爲全場生色、又次爲美文廠織綢出品、附有織綢機器攝影十餘幀、於商業展覽會中、更可見織綢工業情況之一般、又次振業廠出品、又次爲興業廠出品、有風行萬綺香錦、虹影綿等、極合夏令需要、再次則爲錦雲廠、如有國產綢料衣服模型、可供參考、將出口處、爲大新綢緞局及華美綢緞公司所陳列者、布置最爲美觀、真如臨去秋波、令人戀戀不捨也、

▲會場節目　明日爲大會第一天、其會場節目、排定如下、㈠下午一時三十分胡蝶女士揭幕、㈡一時三十分至三時名人演講、㈢三時至三時十五分、國術館國技、㈣三時二十分至四時、張志遠女士鋼琴獨奏、㈤四時至五時華東女中新劇、㈥五時至五時三十分大同樂會國樂、㈦五時三十分至六時郵務工會大套魔術、六時至七時電影、爲明星公司之航空救國、神秘小偵探、美亞綢廠、綢業銀行開幕、上海特別巡滬會操等片、㈧七時後、上海商社京劇、

▲派警維護　市公安局、昨函復上海市商會、以本月九日起、至十一日止、舉行綢緞展覽會三天、囑屆時派警到場維護等由、除令該管第五區區長遴照、屆時派警到場保護外、相應函復云云、

中英通報
眞茹台籌備中

記者昨訪交通部國際電信局長溫毓慶氏、叩詢關於籌備中英通報情形、茲分誌如次、

▲國際電信　據溫氏謂、交通部以發展國際電信起見、特籌備中英無線電報、在眞茹設發報台、劉行設收報台、本埠外灘沙遜大廈內設中央控制處、購地與基建築、以來已經多時、目今眞茹發報機之房屋、現將落成、天線與收報機等電台上一切應用之材料、已紛紛由英運滬、電台上一切設備、均在積極籌備之中、

▲借款購機　眞茹劉行兩處之收發報機、係向英國馬可尼公司訂購、爲二十啓羅瓦特短波發報機及收報機各二座、因訂購機件及一切應用之材料、建築電台等等、需費甚鉅、爲特由交部向英庚欵會借欵五萬鎊、支配應用、該欵借欵、業已成立、

▲派員實習　向英國馬可尼公司所購之收報機及發報機、係現在之無線電用最新之機、爲便利將來管理與收發起見、非先行派員實習不可、故與馬可尼公司訂立購機合同時、訂明派工程員四人實習、已於本年三月中赴英實習六月、約於九月間可以返國、

▲十月通報　中英正式開始通報之期、據溫氏謂、雖預期於十月間、提早抑延遲、現尚未能確定、蓋一切設置之完成、須視由英運來之材料而定、卽如發報機、在運輸時頗爲艱難、至將來通報之範圍、爲中國英國愛爾蘭間云云、

江鳳暫緩返滬

海軍製造飛機處長曾詒經氏、駕自製江鳳號飛機、作沿江長途飛行、業已完成、本預定前日乘原機返京、定昨日返滬、茲悉江鳳號飛機之浮筒、因有損、故決留京修理後、方能返滬云、

兩路局籌還 中英公司債息
三十九萬餘元

京滬路中英銀公司之借欵、係自民國十八年起、每年分期還本付息、其十八年之息金、合計銀四十九萬八千八百三十九元二角、除已付十萬元外、尚欠三十九萬餘元、未付、故中英公司屢次向京滬兩路局催付、據記者採悉、路局每月有特別準備債息之金一項、現存銀行已有成數、以備用、大約二三月以後、可積有十八年之息全付清、以後再陸續籌還云、

華界剪線電話 已恢復通話

上海交通部上海電話局、昨函市商會云、[illegible]

善後
小言　(安)

馬占山將軍爲了在滬設法安置部屬，辦理善後問題，所以暫時不就軍事委員會委員，這可見馬將軍輕視一已的職位，而重視部屬的善後。

救濟華北戰區，決定先撥救濟金五百萬元。市府六週年紀念，俞祕書長報告市政之進展，現正努力於復興戰區的工作。這都是政府方面全力注意到戰區的善後。

古人說：「善後乃萬全」，所以，善後問題，我以爲必須有萬全之策。

硬色小仙女牌香煙
空包換贈品通告

上海各烟紙店均可兌換

同行寶號代收空色向本公司掉換贈品九扣計算

啓者新出硬色小仙女香烟製法特別精美現已到處歡迎茲爲酬謝愛吸諸君起見特訂空包掉換贈品辦法如左

空包弍百念只　換老牌大號林文烟花露水壹瓶
空包八十只　換老牌中號林文烟花露水壹瓶
空包五十只　換加重上等潔白毛巾壹条
空包二十只　換小號橄欖香皂壹塊
空包十只　換老牌小號林文烟花露水壹瓶
空包十只　換本牌十支裝原烟壹包
空包一只　換本牌原烟壹枝

民國廿二年三月十五日

上海永泰和烟草股份有限公司啓

CP-21

社會局昨調解成功 絲廠罷工潮解決
女工工資六月份起恢復五角 工會昨通告工人准明晨復工 派警保護上工被捕者將釋放

本市絲廠工人、要求恢復原有工資及待遇、閘北區各廠、昨晨重行罷工、並又發生紛擾、虹口區各廠、昨仍停工、社會局特召集調解委員會、進行調解、簽訂筆錄解決、兩區工人、由工會設法勸告、於明晨一律復工、茲誌詳情如下、

▲閘北罷工　閘北區各絲廠、前晨經工會派員勸告復工後、僅楚信積餘協記振興積餘順記宏大五興等六廠、下午重行罷工、昨晨第六區繅絲業工會、照常派員分赴各廠勸告、公安局派警保護上工、各廠鳴汽笛開工、女工均紛紛進廠上工、惟長安路懋豐乾源二廠女工、受人煽惑、突然罷工、並搗毀玻璃窗等、罷工後、結菜擁往附近上工之廠、要求一致行動、經警士及工會勸阻無效、於是閘北區長安路恆豐路梅園路共和路五豐楚信等廠約二十家、女工均離廠、重行罷工、公安局即派大批武裝警士、馳往各要道防止罷工、女工擁往大洋橋談家橋聞家灣一帶、

▲虹口暫停　虹口區絲廠正豐祥成雲成等十家、因六日晚天保路正豐永亨二廠工人、於放工時、發生紛擾、經會商決定、暫行停工兩天、以便整理車間、前日起實行停工、昨晨各廠一律停止、不鳴汽笛、各廠女工、均散住家中、秩序尚佳、各廠本定今晨開工、昨因社會局調解決定、工人復工日期、爲本月十日、當又經會商決定、今日再暫停、准於明晨開工、至於虹口區被公安局拘去之肇事工人沈小鐵子等八人、經總局訊問後、均暫羈押、決俟工潮平息、再行釋放、

▲調解會議　社會局於昨日上午十時、特召集調解委員會、進行調解、到委員絲廠業同業公會黃錫帆張佩紳、第三、四、六區繅絲業工會楊廣縵陳秀晉、暨工會理監事樂小榮、袁雲龍吳素貞劉三寶嚴雯珠楊淑梅陳霞喜顧小妹陳云弟吳秀寶潘競秋王根雲等、市黨部民訓科樊國人、由第三科調解股主任王先青主席、王志欽紀錄、首由主席宣稱、勞方要求恢復工資及待遇、會經本局派員調查、今特召集進行調解、希望雙方開誠公布、以便共商解決辦法、勞方陳述我們提出恢復工資六角、禮拜賞三角、申工四角、及履行前訂待遇條約、資方陳述全市絲廠爲一百另三家、現所開者、不及半數、所租廠基、有僅三個月或六個月、均係暫時性質、勞方不經法定程序、驟然罷工、難免不受第三者煽惑、工人之苦衷、各廠所深知、惟希望抱勞資合作、酌加工資、但以三個月爲期、旋經主席再三勸告、經長時間之磋商、直至下午二十分簽字、始告解決、

▲簽訂筆錄　調解委員會簽訂之調解筆錄如下、右列爭議當事者、爲工資等糾紛事、經本委員會召集調解、得雙方同意、簽訂協約如左、㈠全市各繅絲女工工資、自六月份起、照規定四角五分恢復至五角、其餘類推、㈡禮拜賞每星期二角、以七八九三個月爲限、㈢申工每月二工、男女職工一律、（滿十天給一工十八天給兩工、）暫定三個月、三個月後、市面與現狀同、仍須繼續給發、㈣職工蠶蛾津貼、依照向例、薪水每元津貼二角、按月發給、暫定三個月、如三月後市面與現狀無異、仍須繼續貼給、㈤罷工各廠工人、由工會設法勸導、於本月十日上午照常工作、本件經雙方代表之同意簽名、調解成立、應視同爭議當事人間之團體協約、（簽字名單見前）、

▲通告復工　第三四六區繅絲業產業工會、昨通告各工人云、爲通告事、查恢復待遇問題、業經本會會同其他各區工會、聲請社會局調解決定、茲摘其條文要點如下、（與調解筆錄內容同）、上列各欵、業經正式簽訂、並定星期一照常開車工作、仰各工友准時照常進廠工作、毋再逗留途中、是爲至要、特此通告、中華民國二十二年七月八日、

▲派警保護　絲廠同業公會、昨通知會員各絲廠、遵照社會局調解筆錄、閘北虹口兩區於本月十日晨一律鳴汽笛開工、社會公安局、決定於明晨增派武裝警士、在虹口天同路天寶路、暨閘北恆豐路等絲廠區域、保護女士進廠復工、並防止搗亂者煽惑工人、社會局屆時派幹員、分別前往防範、第三四六區繅絲工會、決定於今日及明晨全體理監事及幹事出發、勸告工人並解釋、

市商會昨發公告 聲明兵工廠抵押權 有依法排除不正侵害之責 如私自出售依法均爲無效

上海市商會、爲上海兵工廠基地抵押權事、昨發公告云、查上海兵工廠基地、於民國十四年間、因前上海總商會代政府轉借欵項、爲辦理資遣潰兵、運送給養之用、經當時財政陸軍兩部核准、以該廠基地作抵、俟遷廠實行、基地出售時、所有地價、儘先償還前項借欵本息、執有該廠基地契據、並舊陸軍部担保公函爲憑、本會成立、所有前總商會一切權利義務、俱由本會依法承受、民國十八年五月、又有今財政部呈准行政院、維持原案、並令行軍政部知照、是依據上述情形、本會對於該廠遷廠實行後、因實施抵押權利、有依法排除不正侵害之責、如有人私自出售該地、以致損及該項權利者、依法均爲無效、務希授者受者、兩方注意、特此公告、

租界勒遷橡膠廠 市府態度 調查後定方針 機聯會今開會

法租界徐家匯大中華橡膠廠、日前突被法租界工部局、致函警告該廠、限期遷移鍋爐後、該廠方面、業已積極會商辦法、準備向納稅會及市政當局、請求設法救濟、惟此種舉動、當我國正向租界推行檢查之時、實與攫奪我勞工行政權無異、記者據向市政府方面探詢態度、當由祕書長俞鴻鈞稱、該案市政府正擬派員調查眞相、一俟調查完竣、再定處置方針、至於公共租界工廠檢查案之交涉、現在仍未有進展、詳細辦法、亦未有呈請上級機關核准云云、機聯會、昨爲工部局勒遷各橡膠廠案、特推代表陳君赴公共租界工部局嚴重交涉、請求收回成命、惟工部局方面答稱、該項措施完全爲保全工廠安全計、故無撤回可能、且工部局屢接工人方面、請求保護工廠安全之函件、故職責所在、不得不行使工部局既有之警權云云、以致交涉毫無結果、該會以工部局態度堅決、故已定今日召集緊急會議、討論救濟辦法、必要時、將召開大會、討論有效應付、同時並請求市政府向租界當局嚴重交涉、以保主權、而維國廠、

市商會電宋請 與美商減蛋稅

上海市商會、昨爲美國增加蛋粉進口稅事、致電宋子文部長云、倫敦中國公使館轉宋部長鑒、美國增加蛋粉進口稅、由每磅美金一角八分、增至二角七分後、輸出大受影響、請乘倡議關稅休戰之際、與美商議酌減、上海市商會、

中華棉產改進會 今日二屆年會

中華棉產改進會、定於今日上午准九時、在愛多亞路八十號紗布交易所小市場、舉行第二屆年會開幕禮、昨晚各省代表、已陸續到滬報到、昨日下午、該會執委會舉行會議、討論大會各項問題、出席者陸費叔良、楊顯東、王直青、馮肇傳、葉元鼎、陳燕山、蔣迪諸人、由馮肇傳主席、關於大會事項、議決如下、

▲大會職員　推定馮澄生、陸費叔良、葉元鼎、馮肇傳、楊顯東五人爲主席團、

▲開幕儀式　㈠開會、㈡向黨國旗及總理像行最敬禮、㈢恭讀遺囑、㈣主席致開會詞、㈤報告會務及經濟狀況、㈥來賓致詞、㈦演講、㈧推定提案審查委員、㈨攝影、㈩休息、

▲年會日程　大體擬定九日上午行開幕式、（演講）曾養甫講、浙江棉業改進狀況及對於全國棉業改進之意見、洛夫講「發展中國全國棉業計劃」、九日下午宋仙游講「吾國紡織今後所需原棉之質與量」、徐仲迪講「美國之棉花運銷合作」、（報告）「提案審查」、十日上午「育種討論」、「提案審查報告及討論」、（報告）下午「宣讀論文」、「報告」、「討論提案」、「會務討論」、「選舉」、「閉幕」、開會時間、九日上午九時至十二時、下午二時至五時半、十日上午八時至十二時、下午三時至六時、準時開會、決不延展、十日午刻、上海銀行將邀各省代表在該行午宴、並討論改進棉業與金融之關係、

▲各省報告　秩序亦經擬訂、㈠河北省、㈡山東、㈢山西、㈣河南、㈤陝西、㈥湖北、㈦湖南、㈧江西、㈨安徽、㈩江蘇、⑪浙江、報告以摘要爲限、各代表提案、均已陸續交到、至遲限於九日上午十一時前、須一律送交祕書、每省報告時間、至多以十分鐘爲限、

電力公司工潮嚴重 公司又開除六工人 工人昨向黨部請願 組呼籲會負責辦理

公共租界上海電力公司、前昨二日、開除頭目楊阿巧及拒絕因公死亡工人周根發撫卹等、發生怠工風潮、今雖已復工、但仍未解決、斐倫路楊樹浦老新兩廠、繼續開除工人六名、引起全體工人公憤、昨日向市府市黨部請願、並組呼籲會辦理交涉、茲誌詳情如下、

▲繼續開革　上海電力公司楊樹浦新廠、前無故開除頭目及拒給周根發撫卹等、曾一度罷工、經當局勸告後、始行復工、終因公司無誠意接受、致未解決、不意該廠認爲工會理事倪文富陳實根潘庚林及工人張才生等四人、與公司不利、竟於前日又予開除、同時斐倫路老廠、於昨晨亦將工人丁何福顧關增等二名開革、遂引起各部工人之公憤、

▲工會請願　第四區水電等工會、以公司任意開革工人、甚爲憤激、於昨晨十時、派代表倪文富等四人、備文先向市府要求派員嚴重交涉復工、當由二科張岳攀接見、允轉達市長、並轉知社會局核辦、繼赴市黨部請願、由民訓科幹事戴詠輪接見、對於工人之請求、表示現已定星期一會同社會局澈查核辦、

▲呈請交涉　第四區水電業工會、昨呈市政府市黨部文云、呈爲呈請事、竊資方橫施壓迫無故開除工人蓄意激動工潮、羣情憤激、懇請迅予交涉復工、以平衆憤、而維工運事、竊職會理事倪文富陳實根潘庚林會員張才生等四人、於本月七日無故被資方開除其工作、資方所持理由、謂該四人爲工人領袖工會主腦、苦不開除將無寧日云云、查職會成立伊始、一切行動均主和平、卽於改良待遇方面、向資方有所請求、亦係根據全體會員之意旨、決非少數之行爲、而資方不察、遽予開除、是其居心壓迫、甚爲明顯、爲特具呈請求鑒核、迅予派員嚴重交涉、不勝迫切待命之至、

▲組呼籲會　四區水電工會、以事態演大、特於昨日下午一時、在該會會所召集緊急大會、到代表三百餘人、主席陳實根、報告開會宗旨後、繼卽開始討論、㈠組呼籲會案、議決、甲、原則通過、乙、委員由新老二廠各產生六人、全體理監事爲當然委員、丙、委員名單（略）、丁、設總務宣傳交際調處庶務五股、各設正副股長一人、幹事三人至十一人、㈡被開除四人要求恢復工作等案、議決通過、㈢不得無故開除工友案、議決通過、㈣因公死亡要求撫卹二千元案、議決通過、㈤懲戒走狗案、議決交呼籲會辦理、㈥呈請上級機關調解案、議決通過、㈦如上級機關調解不成、組織請願團、向各團體請願案、議決通過、㈧呼籲委員會成立後、本會一切行動、由呼籲會全權辦理案、議決通過、

寶昌保險公司經理 朱牧也被控誘姦 先與何金蓮同居 後登報謂其捲逃

寶昌保險公司經理安徽人朱牧也、年四十三歲、茲被會同居之粵籍女子何金蓮、延律師在地方法院、自訴誘姦、及誹謗、狀稱自訴人於民國十七年秋間、歸寧母家、偶遇被告、觀自訴人略具姿色、百計引誘、詐稱中饋猶虛、欲娶爲繼室、自訴人閱世甚淺、意志薄弱、失身於彼、未幾爲前夫偵知、發生惡感、卒至離異、被告如是進一步伴騙要求先行同居後、再舉行婚禮、自訴人墮其術中、相與賃屋於北四川路廣福里、以實行同居之愛、乃遲之又久、仍未履行結婚契約、自訴人時向催促、被告一味諉延、心知有異、徐加偵察、方知妻仍健在、以前純係一種欺騙手段、自訴人責其不應如此、被告老羞成怒、飽以老拳、自訴人回念業已失足、鑄成大錯、惟有暫時隱忍、自怨薄命、本年二月、老父海關任滿、返回香港、自訴人隨侍前去、暫行小住、乃被告存心不良、忽於六月五日、在時報登自訴竊取六千餘元之大飾物宗逃往漢口、與郵務員鄒炳麟同居、並將自訴人照片、刊登報端、任意輕衊、但送父回港、得彼許可、其弟親戚、猶餽食品、何得謂爲捲逃、隨身衣着而外、別無所物、安有六千餘元之鑽飾鈔票、如其有之、當必報捕追緝、安有任其從容歸去之理、且事後尚有函電往還、並未提及財物一字、足見信口雌黃、而自訴人係被計誘同居、乃報上大言不慚、謂係作其之妾、而鄒炳麟爲伊之友、與自訴人從不認識、何能誣爲奔投、自訴人明係在港、而被告誣爲逃漢、更屬離奇、故請依刑法三百十五條第二項第三段及同法三百念五條第三項起訴、並附帶撫慰金二千元、損失費二千元、末並有若不依法懲治、世界女子悉爲臭男子所玩弄壓迫、求生不得、求死不能、尚何平等之足言哉等語、法院准詞、於昨日上午十時、由羅人驥推事、開庭審理、朱牧也亦延宋士驤律師到庭辯護、自訴人何金蓮陳訴前情、由律師呈出證據後、官問朱牧也供、何金蓮所訴完全不對、這是新聞記者採訪登的、問新聞記者沒有什麼清楚、而這報上的照、是那裏來的、報上登載的、是郵局的呈文、又何處來的、答照是我託人找何金蓮的、不知被弄到報上、或將爲郵局洩漏的、問報上登的事、是實在的嗎、答事實是實在的、問你娶他是妾、還是妻、答在十九年冬間、她母與我妻又麻雀、他母云叫金蓮跟我代他還債、是在她離婚以後、只能算拼識關係、同居而已、今年她說到香港去、但沒有去、將廣福里的東西搬完、大房東尚以爲我家偷搬場、來詰問、才知道、而他以前與我妻及妻妹很要好、故拍有照相、所以我不騙伊、官質之何金蓮云、我是有夫之婦、我母豈能把他之理、至與其妻拍照、是到了他家拍照、官問你何時知其有妻、答在二三個月、問然則數年中何不交涉、答曾吞服生鴉片自殺、至此朱牧也律師、呈上何金蓮在三月間囘朱之信中有「雖數有夫之歸、暫促自有其人、未嫁女如兒、已嫁女如客、縱使其舉動之如何、亦不能干及其父母、及此女不大明白」答這是我父親的氣話、且我非親生、兄朱牧也前已會有離婚據、及筆據各一條、遂呈出、官乃問、朱答一張爲他過繼作的草稿、一張卽爲其生而設、因我始終愛她、挽留她、捨不得她也、乃命先行在外和解、本案改期再訊、

市商會執委會議 大會交辦案件

上海市商會、於昨日下午四時舉行第十次執行委員會議、潘旭昇王曉籟馬驥良葉家興鄭澤南王延松陳松源勞敬修等、主席王曉籟、紀錄嚴諤聲、討論案件如下、一、討論第四屆大會議決交辦案件、甲、實施上屆之提倡國貨議決案、先從調查着手、對於違反決議者、分別情節、酌予懲戒案、（執監聯席會議提出）乙、擬請市商會領導各業公會、從速組織抵貨總機關、切實保障各業檢查除進行工作案、（紙業公會提出）丙、日貨暢銷、商人團體、應知自恥自反、請大會討論辦法、並謀善後案、（銅錫機器業公會提出）議決交提倡國貨委員會按照甲案辦法積極進行、丁、組織、一、商業、二、工業、三、金融事業、四、商法規研究委員會案、（王延松提）議決先交常務委員會擬提人選、再行提交執委會通過、戊、擬請中央制止裁厘後、各省市新設類似厘捐之稅項、并於本會設立研究稅捐專門委員會案、（常務委員會提）己、請修正進口稅則章程、所加海關隨時檢查商店條文案、（鐘錶業公會提）庚、請增加硫酸進口稅案、（方液謝徵初提）辛、貼用印花、應確定須貼印花之賬簿種類、搜查時須經合法手續、擬請先由本會組織委員會、專司其事案、以下四案合併討論、議決呈請中央應令制止各省市新設類似厘捐之稅項、至專門委員會人選、交常務委員會擬定後、再行提交執行委員會通過、其已庚辛三案、俟專門委員會成立後辦理、壬、擬由商務科代商家辦理公司商標註冊、並舉行公司商號圖章登記、便利商民、以資考查案、（王常委延松提出）議決交商務科籌辦、並定代辦手續費數目、一、商號註冊念元、二、商標註冊每件念元、三、公司註冊五十元、至本會會員及本會所屬同業公會會員、均照五折收費、癸、同業公會每屆繳納商會會費、應照最近一年間之會員資本實額爲徵收會費標準案、（鄭運業提）議決交商務科辦理、子、設立執行業規委員會案、（程毓傑提）議決呈社會局、迅卽組織、丑、人造絲製造廠案、（葉鳳翔等提）議決通告各公會、對於原料工廠各人造絲紗等工廠、均應積極提倡組織、四、討論郵委

北橋古鐘樓 已拆卸重建 最上層鐘樓 二層圖書館 下層爲禮堂

縣屬北橋鎮古鐘樓、由縣政府募欵重建、業於前日開工、先將古鐘設法卸下、然後拆除舊料、將來鐘樓落成後、將鐘油漆吊上、至鐘樓房屋、共分三層、除上層爲鐘樓外、中爲圖書館、下爲禮堂、並另闢一部份作爲農產陳列室、九月底可全部完成云、

暗殺趙鐵橋案 王述樵有嫌疑 捕房尚在調查

前爲招商局輪船公司總辦趙鐵橋、於民國十九年四月念九日上午九時許在該局門首被人暗殺後、經市公安局緝獲是案匪徒多名、解由上海地方法院、訊明判處徒刑在案、最近於本月一號、由老閘捕房中西探員在先施樂園遊戲場查獲是案要犯皖人周執章、（又名宣四）及犯盜案之皖人葛文卿、文紅等三名、解由第一特區地方法院訊押在案、嗣又續獲皖人王述樵洪耀斗二名、查得王係律師、事務所在法租界薩坡賽路、此次由周執章供出王述樵對於暗殺趙鐵橋案、有重大關係、故捕房加以逮捕、惟當時因尚須緝拿正犯、未便發表、昨晨此案由第一特區法院刑庭庭長錢鴻業君涖刑一庭審訊、捕房律師汝保彝起稱、本案之證據、正在嚴密偵查、因關於此案證據、並非全在本埠、有遠在南京各地搜集、頗非易事、且要證人等、亦不在滬、以故今日難以進行、被告等均書有供單、惟捕房之副本、尚未預備、須加以參考、始可呈案、祇請准予改期、不久開審時、當然將證據呈案云云、錢庭長以本案尚須調查、遂准捕房所請、遂論改期再核、被告等還押、要求移提、因案未進行、開市公安局昨日亦派員來案、故亦未將公文呈遞云、

市農會幹事會

▲決組農村信用合作社　上海市農會昨開第四次幹事會議、出席俞振輝張輝軍沈若虛劉道魁、列席吳子久、主席俞振輝、議決、㈠組織上海市農村信用合作社案、（議決）推俞振輝沈若虛張昇吳子久吳桓如馬金波爲籌備委員、並推劉道魁爲第一次召集人、張輝軍負責起草該社章程、交第一次會議討論、㈡行政院祕書處函復恢復地方自治一案、令飭本市政府依行政院冬電辦理一案、應如何促其實現案、（議決）再呈上級催辦、㈢祥涇法華等區農民、因清潔所侵奪農民肥料、發生爭執、本會應如何表示案、（議決）推張輝軍沈若虛、前往該區實地調查具報、㈣反對土地局丈餘升科收費呈市府一案、請追認案、（議決）追認、

岑西林追悼會

西林岑公、功德彪炳、風義高峻、舉世同欽、在滬疾終後、知與不知、咸皆感慟、昔日賓僚、及門生故吏、於昨日在海格路中國殯儀館、開會追悼、男女來賓、濟濟極衆、由臨時幹事張佩年陶星如招料一切、會場布置宏麗、來賓齊集後、先公祭、次追悼、由章行嚴君報告事略、次由來賓湘伯李協和諸君、相繼演說、甚至有聲淚俱下者、足徵西林之德行感人之深云、

總工會開常會

本市總工會昨開第二次常會、出席周學湘、葉翔皋、李夢南、龔雨亭、趙振輝、主席周學湘、（甲）報告事項、略、（乙）討論事項、㈠電力公司無故開除工友、形勢嚴重、應如何辦理案、議決、推朱委員學範、詣公共租界各華董、向公司規勸、以免風潮擴大、㈡略、㈢李華同志提、奉交調查徐丁等呈請組織跑鞋面業工會經過、附具意見、請核議案、議決、准予組織、交組織部指導、㈣估衣職工社呈爲糾紛解決、請予銷案、議決、准予銷案、

發起高橋夏遊會 丁悚馮夢雲等

本埠文藝界馮夢雲等、上月有夏遊會之發起、邀集社會知名之士一二百人、往閔行舉一日之歡、今馮君與畫家丁悚律師瞿紹伊等、又有二次夏遊之舉、地點在浦東高橋、今日上午九時至十時、在外灘銅人碼頭集合、乘市渡輪前往、抵浦東後、換乘汽車直達高橋、本埠諸大商號聞訊後、紛紛致送贈品、以助雅興、

郵務工會 平劇股今日彩排

上海郵務工會平劇股、創辦有年、成績斐然、茲因徵求股員、特訂於本月九日（今日）假座貴州路湖社舉行彩排、日夜兩場、劇目非常精彩、該會特派全體童子軍維持秩序、又鑒於熱暑可畏、並請該會醫務主任親臨場內、担任救護工作、場中分贈來賓團扇一柄、柄上且印有戲目、尤屬別開生面云、

墾業銀行檢查報告

中國墾業銀行發行庫、與營業庫、一向完全劃分、照該行章程、規定現金準備在七成以上、保證準備在三成以下、本月八日、經會計師王梓康會同監事會代表徐寄廎徐補蓀、檢查結果如次、兌換券發行總額銀圓五百十四萬元、內計現金準備銀圓四百十一萬二千二百八十八元、保證準備銀圓一百〇二萬七千七百十二元、以上兩項、計現金準備合百分之八〇、保證準備合百分之二〇、特此報告、

中國醫藥徵信錄

上海四川路三五號同益商行蔡君拜言、感於年來國藥業有不景氣現象、或恐日趨湮沒、莫挽狂瀾、以是登報遍徵名藥、攝印書、宣傳流通、數月以來、已徵得良藥不少、近以編印徵信錄、尚需時日、有先將已經徵悉之名藥、付印省遴批來滬、試予流通、及批銷章程、該行已在印刷云、

上海市 市立 吳淞初級中學招生

年級　一二三年級上學期　二三年級下學期
驗地點　吳淞鎮本校
學費　五元
報名　即日起
試驗日期　七月十一日
附啓　國立同濟大學與本校訂立教育合作協定增加德文選科攷試及格畢業後得免試升入同濟高中一年級

市教育局立案 華東女子中學招生（秋季）

原名華東中學女子部
招收初中高中普通科師範科商科幼稚師範科及附屬小學幼稚園插班生及新生考期七月十五日
各級英國算等科得自由選習七月十日開學入暑校補習者得免試入本校
校址　上海斜橋西首勸路徐家匯路六路電車直達
簡章　附郵二分　寄附郵一角
（暑校）設初中高中十七

市教育局 市黨部 工部局 社會局 核准立案補助 私立上海 金陵大學同學會

初級中學招生　商英夜校　完全小學生
日校兼收女生校內寄膳寄宿均以男生爲限入學考試採個別試驗隨考隨到
校址　路三三九號

民光中學暨附小招生

男生　女生
高中部（學額五十名插班生在內）初中部（學額八十名插班生在內）小學部（學額八十名插班生在內）
報名即日起
考試七月念五日
地點　上海法租界環龍路馬斯南路口
校主席　林康侯　校長　廖兆駿

教育部備案 教育局立案 中國女子體育師範學校 暑期 秋季 招生

暑期學校	七月六日開課五星期
秋季招生	定七月十八日九月十日試驗隨到隨考遠道入學者可
班次	三年新制一期生念九生一轉十
章程	函索附郵二分
報名	自登報日起
校址	上海法租界巨籟達路五七號

校長　杜宇飛

中山文化教育館 孫中山先生傳記徵文啓

孫中山先生是一個偉大的革命領袖是一個偉大的思想家同時也就是一個世界的偉人在千萬艱難百折不撓的奮鬥中他一手創造了中華民國他一手劃分了歷史的時期他的偉大的人格與精神永遠活躍在他的不朽的事業裏而他的偉大的思想也永遠存留在他的遺教裏對於這一位偉大的人物當然不是文字所能紀念所能表彰的但歷史上有名的世界偉人關於他的生平無不都有翔實的傳記而且爲了永垂後人以典型爲了予青年以良好的模範本館認爲對於先生的思想人格及其事業當然須有一本完善的傳記因此本館現特徵求先生的傳記於其生平作活躍而忠實的描寫同時於先生當時的環境與時代的背景亦作翔實的敍述俾青年有所瞻仰有所取法這工作我們認爲是最有意義的我們誠懇地希望全國作家不吝賜稿茲將徵文規則列下 一、題目（孫中山先生傳記） 二、體裁 文藝體裁 三、字數 十萬字至二十萬字 ……六、獎金 第一名現金五千元第二名現金三千元…… 由本館聘請委員七人組織委員會審定名次於民國二十三年年底揭曉 應徵者寄上海福煦路八〇三號本館

至聖水

專治時疫急痧頭暈目眩感暑觸熱凡一切暑病無不藥到病除　至聖水　爲市上痧藥中最老之牌子行銷已念餘年救活人命何止萬千足見其功效之卓著早已喧騰於社會凡慈善家工廠團體及公衆塲所倘蒙　惠顧無任歡迎惟務認明至聖水三字爲震寰藥廠之出品方不致受愚也

每瓶洋一角

總發行所　上海四川路三和里口　震寰藥廠啓

教育

教部准蘇教廳 變通實施小學規程

教育部據江蘇教育廳陳明小學法及小學規程、窒礙難行之點有四、㈠小學法第十六條規定小學不收學費、但得地方情形酌量徵收、公立小學每人每學期初級至多不得逾一元、高級至多不得逾二元、又小學規程第十一章第六十五六兩條、對於小學徵收學費、亦有極嚴密之規定、同章第六十八條又規定小學不得向兒童徵收雜費、在鈞部爲普及義務教育顧念民力艱苦設想、自應積極推行、惟查蘇省各縣小學、大半以收學費爲原則、其學費並列入預算、作爲正當收入、其徵額、則視各地生活程度及民間狀況審慎擬定、大致少者與小法規定標準不相上下、其多者如武進無錫江陰等縣、每學期高級爲四元至六元、初級爲二元至四元、率較小學法規定幾高一倍以上、而上列等縣學費收入、在預算均在十萬元左右、驟然悉照小學法規定改徵、則正當收入、頓減不少、在未有抵補以前、勢須停辦若干學級、是轉與普及之旨相違、又查各縣小學徵收雜宿費、雖不正式列入預算、然各小學常賴此項收入用以挹注辦公雜支及修理校舍之不足、總全省計之、歲約十五萬元、倘一旦概予取銷、勢必由公家設法補助、否則事業進展、難以維持、其間接影響、亦不在少、上述兩端、値此災患頻仍、財源枯竭、未能積極籌備之秋、擬請仍照本省現行實況、暫維其舊、以后徐圖抵補方法、逐漸減低徵額、期以功令規定相符、㈡小學規程規定每學級學額以四十人爲度、至少二十五人、以較本省規定每學級五十人至少三十人、似限制略寬、本省經濟力量束縛極嚴、關於學額一層、請准暫依省定標準辦理、㈢小學法第十一條縣市立區立坊立或鄉鎭立小學校長、由縣市教育行政機關選荐合格人員呈請縣市府任用之、並呈請教育廳備案、又附屬小學校長、由主管學校校長聘請合格人員充任、並呈請主管教育行政機關備案、上列兩項規定、與本省現行方法略有不同、本省縣立小學校長向由各縣教育局、按照規定資格呈縣、轉報教育廳核准後、再由縣政府委任、似此雖不免波折、在當初則爲愼重人選之意、而原則上與小學法並不違背、似可依舊施行、本省省立中學一部份、自實行師範獨立制改爲師範學校以後、其原有各該中學實驗小學、亦連同改爲師範學校附屬小學、主持人員均由校長改爲主事、但仍由師範校長遴選合格人員呈請教育廳核委、以保存獨立之精神、隱與小學規程之旨適相合、擬請一方遵即改稱校長、一方仍由師範校長遴荐、呈由本廳委派庶得兼全、㈣小學規程規定縣市教育行政機關、得指定各學區內之一小學爲中心小學、但不得于校名內標明中心字樣、查蘇省嘉定金山等縣施行中心小學區制有年、尤以嘉定設施頗收成效、其辦法係將教委廢除、於每區內擇一成績優良地位中心之完全小學、指定爲中心小學、校長除應充分以研究所得供給區內各小學參考實施、並積極視導外、更兼有教委行政之權、其與小學規程不同者、惟在避免中心名義一端、竊以爲蘇省現行中心小學區制、既已獲視成效、而其旨適又僅名義問題、一旦因改名細故、使失其維繫之中心、以往辛苦之收穫、盡付流水、似覺可惜、擬請逾格准予繼續試行、以觀厥成、請察實情、准暫變通等語、逐指令該廳云、查所呈各點、尚屬實情、第一點因一時經費難籌、准照舊辦理、惟應於最近兩年內籌款抵補、減低徵額、以符法規、第二點小學規程所定最低學額、不得變更、至學額超出四十人以上、與規程原意並不背馳、自應照准、第三點、與規程原意亦無不合之處、第四點爲試驗性質、應均准予變通、

職教社年會 今日在汴開幕

中華職業教育社第十三屆年會、定今日上午在開封河南大學大禮堂舉行開幕典禮、下午即討論各項提案、關於上屆年會之議決案執行報告案、業經由該社彙編就緒、分誌如次、上屆大會以經濟時間關係、且以兩會會員多爲職教社社員、故除社務問題外、均係共同會議、收到議案甚多、經第一次大會議決、分爲左之各組、㈠農村改進組計八案、㈡如何督促暨及并獎勵職教組計十七案、㈢師資訓練組計二案、㈣青年指導及職業指導組計十案、㈤其他一般組計十五案、以上各案原文、暨決議文均詳載於去年十月一日中華職業教育社印行之教育與職業月刊、恕不再贅、執行性質、大概可歸納如下之四類、茲分別報告如左、甲、呈請教育部者、此次各組議決案中、須呈請教育部鑒核施行者、如福建教育廳提議之「如何獎勵並促進職業教育案」等、計有二十三案、當由職教社整理後、呈請教育部鑒核、當奉教育部第九一八三號批如下、呈件均悉、此次該社討論會所議各案、准予留部備考、並分行可也、仰即知照、件存此批、乙、呈請實業內政兩部者、議案中如關於農村改進、及聯絡實業界各案、共有五件、如「全國各縣一律劃區試辦鄉村改進案」及「各工廠應施職業訓練案」等、亦由職業教育社分呈內政暨實業兩部請求核辦、當奉兩部批答如左、內政部批民字第二四一號、呈暨附件均悉、查該議案各案、及所擬實施辦法、均屬切實可行、殊堪嘉尙、已抄同原案分咨教育部暨各省市政府參酌辦理矣、仰即知照、此批、實業部批農字第二〇〇六號、呈件均悉、查所呈議決各案、有爲本部已經舉辦、有計劃籌辦中、准予留備採擇、仰即知照、此批、丙、由中華職業教育社直接辦理者、㈠請編訂職業學校服務智能、服務道德之訓練法案、已在編訂中惟未經試用、㈡請辦失業保險案、正在籌辦、失業保險已與上海銀行接洽可望實現、

最近之留學生(三)

▲留德官費生

姓名	籍貫	出身學校
萬泉生	江西	日本三高
朱江戶	江西	浪速高等
黃野蘿	江西	東京大學
伍廷鴻	廣西	由日轉德

▲留德自費生

姓名	籍貫	出身學校
周壽祥	江蘇	同濟大學
梁傑曾	廣東	東京工大
任通	湖南	復旦實中
劉絜敖	四川	四川大學
黃裕書	四川	四川大學
陳崇龍	湖南	同濟大學
程澧涼	四川	四川六中
楊漢興	四川	匯文高中
周惠禮	浙江	南洋醫科
嚴敦炯	江蘇	澄衷中學
劉美蔭	陝西	弘達中學
孫曉福	江蘇	同德醫科
劉一麟	江蘇	同濟大學
廖壽濟	江蘇	南京中學
周兆麟	廣東	持志學院
沙學浚	江蘇	中央大學
劉錫吾	廣東	南方中學
魯倜	甘肅	南通大學
浦契修	江蘇	師範大學
蕭衣曼	江西	北平大學
郝振邦	山西	早稻田大學
姚錦新	安徽	清華大學
杜國燦	廣東	中山大學
郭履基	山東	哈濱工大
王紹林	江蘇	中央大學
吳榮熙	貴州	度量衡學校
梁家椿	廣東	武漢大學
郭德歆	江西	同濟大學
鄧受勳	湖南	中央軍校
梁毅之	廣西	由日轉德
牟乃祚	山東	清華大學
秦豐川	綏遠	日本大學
沈孝鳳	浙江	東南大學
孫灝美	湖南	蘇一女中
馬昭珩	浙江	河北水產
譚葆林	廣東	中山大學
陳世芳	四川	中學程度
陳世莞	四川	中學程度
姜秉彝	四川	中學程度
江天爵	江蘇	象山中學
鄧廷法	貴州	清華大學
方嗣櫻	湖南	北平師大
郭耀	山東	橫濱工業
陸宗賢	浙江	滬江大學
陳嘉琨	河南	北京大學
左霽聽	湖北	北平中央
龍康侯	湖南	北平中大
韋永成	廣西	中山大學
鄧傳詩	湖南	清華大學
呂富華	山東	同濟大學
張維新	廣東	復昌大學
馬鋼坤	江蘇	中央大學
錢端莊	河北	文治高中
周洪熙	江西	同濟大學
王士成	江蘇	上海惠靈
鄭錫祥	廣東	暨南大學
馬景曾	廣東	暨南大學
方子藩	浙江	同濟大學
郭汝南	廣東	同濟大學
問纘會	江蘇	同濟大學
王震寰	湖北	湖北法政
羅萬森	湖南	中山大學
梁應賢	廣東	北平大學
曹亭文	浙江	光華大學

中山文教館 舉辦第一次獎學金

第一類 第一名五百元
第二類 第一名六百元
─七月底截止─

上海福煦路八〇三號中山文化教育館、爲提倡學術發揚文化獎勵科學之發明與專門之著述、前經第一次理事會議決本屆暑期辦理下列三類、並照該館獎學金規則、聘請專家組織委員會、主持評選、以昭大公、聞第一次獎學金、業已開始、茲將規則徵例照錄如下、

緣起 舉辦中山獎學金、爲本館工作計劃之一、其目的在於提倡學術、發揚文化獎勵科學之發明、與專門之著述、茲經理事會議決、並照本館獎學金規則、聘請專家組織委員會、主持評選、以昭大公、本館深信此種工作、爲極有意義之舉、特以目前限於經濟、故僅能小規模舉辦、茲將第一次獎學金規則、列後、甲、工作範圍與獎金額、第一類、救濟我國農村方案、獎金總額一千元、第二類、暑假計劃與工作報告、獎金總額九千五百元、內分三種、一、我的社會調查計劃與工作報告、二、我的鄉村服務計劃與工作報告、三、我的研究學術計劃(任自指定一種學科)與工作報告、第三類、自然科學考試競賽、獎金總額一千五百元、一、應徵資格、國內公私立大學及專門以上學生均得應徵、丙、應徵手續、一、應徵者先於本年七月底以前將登記表一一繕寫清楚、郵寄本館徵文部登記、㈡應徵第一類者、須列舉鄉村服務或調查之經驗及參考材料、應徵第一類者、須先將計劃隨同登記表郵寄本館、㈢徵文用紙不拘何種式樣、但須裝訂完好、㈣文體不拘、但須繕寫清楚、㈤應徵文件文末須親自簽名蓋章、以便給獎時憑此領取、付郵時並須掛號、㈥原稿不論給獎與否、一概不還、(丁)獎金等次、第㈠類第一名五百元、第二名二百元、第三名一百元、第四名至第八名各三十元、第九十名各二十五元、第㈡類第一名六百元、第二名三百元、第三名一百五十元、第四名至第十名各四十元、第十一名至第十六名各二十五元、第十七名至第十八名各十五元、第十九二十名各十元、(戊)揭曉日期、本年雙十節以前爲截止稿期、本年十一月十五日爲揭曉期、

規則 第一條、中山文化教育館爲提倡學術發揚文化獎勵科學之發明專門之著述起見、設立獎學會、第二條、獎學金額由理事會按照本館經濟情形規定之、第三條、本館爲辦理獎學金事務、得由理事長聘請若干人組織委員會辦理之、第四條、凡團體或個人捐獎學金五千元以上於本館者、爲獎學金基金委員會之當然委員、其團體得自推一人爲代表、第五條、凡團體或個人捐獎學金二萬元以上於本館者、得指定獎學金之範圍、以其名稱姓氏冠於獎學金之上、名曰某某獎學金、並爲獎學金基金委員會之當然委員、其團體得自推一人爲代表、第六條、凡由本館發給之獎學金、除前條所規定者外、餘皆稱爲中山獎學金、第七條、本館獎學範圍、暫定下列二項、(甲)科學之發明經本館審定後認爲確有價値者、(乙)專門之著述經本館審定後認爲確有價値者、第八條、每年獎學金額之支配、除由捐款人指定範圍者外、均由本館依照下列之百分比支配之、(甲)關於科學之發明占百分之五十、(乙)關於專門之著述占百分之五十、第九條、凡第七條規定範圍以內、除由本館發起人理事介紹外、得由團體或個人將發明物件或著述稿件附以證明書、向本館申請、第十條、本館每年辦理獎學金二次、每半年一次、第十一條、辦理獎學金之手續、每次將發起人理事介紹及團體或個人申請之發明著述等件、提出本館所組之初審委員會審查之、第十二條、經初審合格後、再提出本館所組之覆審委員會審查之、第十三條、經覆審委員會審查合格後、即由本館分別支配獎金定期發給、第十四條、其有特殊之發明或創作、除給予獎金外、得由本館呈請政府嘉獎、第十五條、申請條例及其他辦事細則另定之、第十六條、本規則如有未盡事宜、得隨時增修之、第十七條、本規則經理事會通過施行、

教育文化基金 董事將開會

中華教育文化基金董事會、定於本月十四日上午九時在上海都城飯店開第九次年會、除通函各董事外、並函請教育部派代表列席旁聽、

市教局 暑校開學

▲潘局長報告 ▲舒新城演說 ▲學員五百餘

上海市教育局舉辦之第三屆暑期學校、及第一屆私立立案小學教師暑期講習會、於昨日上午九時半在市立務本女中舉行開學典禮、茲誌詳情如次、

▲典禮情形 參加典禮者、計有市長代表郭秘書、市黨部代表喻仲標、市教局局長潘公展、專員曾耀點、科長胡叔異、講師舒新城、暨暑期學校及講習會男女學員五百餘人、行禮如儀、主席潘局長報告開辦情形、繼市黨部代表喻仲標、市長代表郭秘書訓詞、末由講師代表舒新城演說、至十二時攝影而散、各學員分別領取聽講證等、赴西成務本兩處開始聽講、

▲局長報告 潘局長報告略謂、市教局遵照民國十九年九月市府公佈之小學教師進修規程、舉辦暑校及暑期講習會、規定階段爲五年一期、每年舉辦一屆、凡市校教師俱應入暑校補習一年、私立立案小學教師則入講習會、惟因暑校已辦至三屆、講習會尙屬第一屆、故進修課程略有不同、統計本屆報名者講習會三百餘人、暑校二百餘人、合計五百以上、上海全市市私立小學校共有七百以上、市立者不到二百、故市立案小學比市立小學教師人數當亦超多一倍以上、本局爲謀小學教師之進步、不僅限於市立爲止、故本年特開講習會、以資私立立案小學教師亦有同樣進修之機會、將來視經費情形及環境需要、對未立案私立小學校教師、亦必設法使之補習、我們知道小學教師之責任重大、國家民族生存所繫、如小學教師不能訓練合乎我們所希望之兒童、與國家民族影響甚大、故諸位應如何負起此重大責任、實爲政府當局所迫切期望者也、在此世界潮流時刻變化、教育方法亦應隨時改進、不能墨守陳規、諸位平日很忙、無暇注意本身之修養、故教局利用暑假期間、以謀諸位智識之增加、以應付以後的教育、故暑校直接乃使小學教師之進步、間接亦使學校之進步云、

▲講師演說 講師代表舒新城演說略謂、教育行政當局爲小學教師謀利益而舉辦之事業、在中國甚少、市教局開辦暑校迄今已有三屆、實爲不可多得、諸位在此暑天、不畏炎熱、入校補習、精神亦殊可佩、中國最大缺點就是容易落後、我們看世界教育史中、外國小學教師、創造偉大事業者頗多、返視我國貢獻殊少、其原因以中國一般人精神不能與時代俱進、且無努力進修之習慣、故諸位欲求進步、不僅靠暑校補習、平日尙須努力、以養成研究之習慣、兒童日常生活俱爲吾人研究之材料、應隨地加以注意、其次各位聽講時應根據各人的立場去研究、切不可全盤接收云、

康樂園開放夜遊

▲約本月十五日後實行

上海市立民衆教育館康樂園、(即文廟公園)每日開放時間、原爲上午七時起至下午七時止、茲以時屆夏令、天氣漸熱、滬南一帶居民、苦無納涼消夏之地、該館爲應民衆晚間遊憩之需要起見、準備開放夜園、預定本月十五日以後當可正式開放、並增加各項教育設施、俾民衆於納涼之中、灌輸若干教育知識云、

中教聯徵求會員

▲介紹委員會成立即將登記

上海市中等學校教職員聯合會、自經該會常務理事廖兆駿擔任組織以來、對於會員徵求不遺餘力、滬上各中校教職員請求加入者甚爲踴躍、現該會爲力求發展會務起見、繼續徵求會員、辦公處網業銀行五樓、詳章及入會手續函索即寄、又該會所組織之文化服務介紹委員會、籌備以來、大致就緒、不日即將開始登記、並已聘定鄭通和、廖兆駿、吳志騫、徐則驤、陶百川、王孝英、劉叔模等十餘人爲委員、負責介紹云、

小學升初中 解決難題

▼應採用國文自修讀本

小學畢業生升到初級中學、第一個難題、就是小學國語、初中兼教國文、新入校時、往往茫無頭緒、教育出版社諸君有鑒於此、特編選短篇故事、有趣詩歌、編成國文自修讀本上下兩冊、暑期補習學校作課本、小學畢業生、家庭自修、於升學上極有效益、每部實價三角、本埠經售處啓新書局、新中國書局、尙文書店、

劉湛恩 月底赴歐美講學

上海滬江大學校長劉湛恩博士、對於國際宣傳素極努力、現被推爲出席本年八月間在加拿大舉行之太平洋國際學會大會我國代表之一、準於七月二十八日搭俄皇后號輪啓洋、會畢應美友之請、將在美五十餘城講演、教育部並派其順便考察歐美職業教育與公民教育、又聞劉君此行尙擬爲滬大在外添募基金、藉以發展、至旅行期內、該校校長職務、業經校董會委派文學院長樊正康碩士兼代云、

寰球學生會新訊

卡德路寰球中國學生會、對於社會服務、不遺餘力、茲採得該會最近消息彙誌於後、一、歡送出洋學生、該會留學招待部、每年必聯合滬上各文化機關、舉行隆盛之歡送出洋學生大會、該會日來正在着手籌備歡送事宜、並將全國出洋學生調查錄刊印成冊、屆時在場分送云、二、開辦暑校、該會每年循例舉辦暑期外國語學校、俾青年學子、得利用暑期休假進修學業、今夏仍舉辦英、日、法、德、俄文及簿記科、聘定各該科專家担任教授、聞目下報名入學者、非常踴躍云、三、代辦招考、該會爲便利外埠各大學在滬招生起見、設有代辦招考部、現已有廈門大學、南通學院、北平朝陽大學、南通焦作學院等向該會接洽、定期在滬舉行招生矣、

混合雙打冠軍

▼美司與費絲却

上海草地網球混合雙打賽克蘭諾夫婦、對美司與費絲却小姐、於昨日下午四時在法商總會舉行決賽、前往參觀者寥寥無幾、且泰半係屬西人、開賽後美費二人勢燄高張、克蘭諾善爲招架、其夫人亦努力應付、奈因對方來勢兇猛、逼得夫婦走頭無路、結果美司與費絲却小姐遂以六對一、六對三擊敗克蘭諾夫婦、獲得冠軍、

棒球比賽 上海隊不敵稻田

─結果一九對一─
今日兩軍再決勝負

昨日午後三時早稻田棒球隊、與上海聯合隊、戰於中華棒球場、上海以麥令爲基本、加業餘之四五人、兩方驟然合併、缺少聯絡、戰來差誤疊見、除在第四局獲一分外、竟一無發展、對手則大作大爲、九局完結、以十九對一大得勝利奏凱、各局比數各左、

隊名	㈠	㈡	㈢	㈣	㈤	㈥	㈦	㈧	㈨	總結
早稻田	○	○	四	三	一	一	八	○	二	一九
上聯隊	○	○	○	一	○	○	○	○	○	一分

友誼網球 中國對優游

中國優游兩體育會、於今日下午三時在麥特赫司德路優游網球場、舉行友誼比賽、屆時身手互獻、當有不少精采表演也、按優游體育會、係小孟嘗程氏所組織、滬上咸知、至於中國體育會本季建創伊始、位於靜安寺路哈同路口、參加會員、業已有一六〇人、內有網球場八處、一片綠茵、優雅美觀、週圍樹木蔥蘢、極適宜於球戲、會內備有冷熱浴室、以供會員所需、一切佈置均甚精合度、本屆因時間匆促、未能趕及加入賢鈁杯賽、實爲各會員早已允許參與加入該賽各球隊故也、故刻下極希望與外界作友誼賽、俾資切磋、如邀約者、與華東公司麥寶駿接洽可也、茲將今九組秩序列左、

中國隊 優游會
㈠鄭兆佳 對 余田光
㈡孫麟方 對 郭予杰
㈢鄭自榮 對 唐永純
㈣周冠軍 對 劉鏗
㈤黃漢忠 對 毛鴻貴
㈥劉崇本 對 程貽澤
㈦董大西 對 梁冠英
㈧李祖武 對 沈柏貴
㈨許德民 對 毛鳴鑾

美麗牌香烟

有美皆備 無麗不臻
華成烟公司出品

支店開幕大減價

華貞製帽廠是上海始創製軟木帽第一家
抗日的健將 晴雨可防 旅行的良友
軟木帽 一大減價一個月

於本月一日開幕●大減價一月至本月底止照碼九折 批發不在此例●兼收舊帽●翻舊如新●

軟木帽三大特點 (一)經濟耐用可戴十餘年而不壞(二)能蔽強烈的太陽及大雨不畏(三)比舶來品便宜三四倍兩貨相較絲毫無異愛好國貨者幸注意焉

地址 (總店)虹口天潼路二三七號(電話)四〇八二〇號 (支店)北四川路蓬路口八三八號

(總店支店同時舉行) 敝廠軟木帽爲最先發明者歷十數年於茲無待贅述近因市上之徒魚目混珠以假作眞欺騙主顧者深爲痛恨今特乘茲溽暑初屆請愛國諸君愛戴斯帽者留意是幸敝支店九折總店支店同時舉行以酬歷年惠顧諸君之雅意

華貞製帽廠啓

亞林防疫臭水

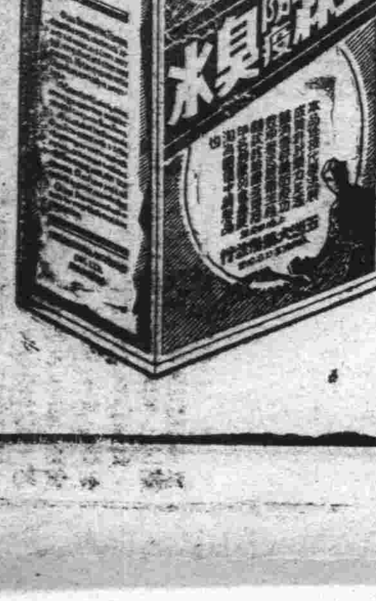

藥力最足 臭藥水以「加波匽酸」爲最主要有效成分「亞林臭水」「加波匽酸」含量特多故殺菌力最強非別種同類製品所能及

效力最大 臭水藥力不足者化水後如灰暗色之泥漿水效力薄弱幾等於零「亞林臭水」藥力充足冲以適當水量則頓成乳白色即藥力濃厚之明證是以效力偉大無與比倫

衛生必備 用「亞林臭水」澆洒陰溝牆角廁所等污穢處所則一切蟲類絕跡疫菌無從寄生爲正本清源之防疫方法實公共與家庭衛生必備之要品也

五洲藥房發行 總店及本外埠各支店各大藥房均有出售

第十八期

短論　戲劇與羣衆

金毅

在這戲劇的年頭，我們看到實演不斷的發現。這在局外人一定要說，上海的戲劇運動，倒眞有蓬蓬勃勃的氣象。可是，有一件可惜的事情，也是把握戲劇生命的缺點，就是離開羣衆還是很遠。如果戲劇是專給上層知識分子玩賞的娛樂的，那也不必去說它。偏偏愛好戲劇的人，都是以大衆爲目標的，而所行的竟未能滿足大衆的要求，這不是一個嚴重的缺點麼？

我們先要說大衆所需要的是什麼？是不是美麗的佈景和堆砌的文字上的技巧？還有堂皇的劇場，疊出大衆經濟範圍的票價。這都是爲大衆所設想嗎？我想大衆絕不需要好看和文藝上的技能，他們需要的是知識的動向。劇場的觀瞻更是無聊，售出很高的票價又是什麼意思呢？異不顧意的推測。這種種都是有意離開大衆的。戲劇大衆化的高調，在過去事實上的表現是確定了。

既然戲劇已經離開羣衆，現在一切的活動都是白費氣力。本來要想戲劇與羣衆聯系，是一個艱難的工作。而爲戲劇運動的人，必須下最大的決心，具有犧牲的精神，纔有實現的希望。不然，爲個人謀出路的嫌疑，總是遮掩不掉的。

爲拒絕同伴們參觀向新地劇社質疑！

在這新興戲劇運動高漲發展的現在，一切都是靠着同一戰線的伙伴們友好的幫助，才會有光明的前程，擴大運動的希望，敝團體等在以前每次的公演，都得到友好同伴們的幫助和指教，這是使我們感覺到十二分的歡喜和榮耀的。

誰不曉得這次新地劇社的公演是劇壇新的發展，自然，我們站在同一戰線的伙伴們是感到歡耀的，必然的是要領教領教的。然而事實上新地的諸朋友們給我們的回答是什麼呢？「拒絕」這是使我們感到十二分的懷疑和失望！

今天下午敝團體等的伙伴數人，他們都充滿着熱情的到場參觀，然新地劇社却以嚴厲的態度以拒絕，這使敝團體等感到非常的不安，雖後經旁人調解而得不站於門外而一睹藝術的表演，可是這在敝團體等以得到很大的恥辱了。

回想過去敝團體等每次的公演，新地劇社的朋友們是成羣的臨場指教，敝團體等絕無此現象的發生反以友好的態度招待，這比之於「既拒於門外」將有何感想呢？

最後得聲明，敝團體等的伙伴們是絕無搗亂或其他意見的存在，希望新地劇社不要誤會，因在目前的戲劇運動上是絕對不應該發生這種小集團意見衝突的現象的。

駱駝．光光．
春秋．曦昇．伙伴們仝啓
三三．蜜蜂．七月八日

對新地劇社的隔閡主義！——報之以聲勢洶洶的「衛」——

何蔡 寫廷 合作

在我們一些小東西，當然的，無疑的是比不及那些大明星?!的名銜去號召一班明星迷去加進，同時：我們雖然是在四處無門中公演起來了，而且還得到了許多明星，劇界聞人的觀賞。也有了一些在外面拉了些我們所不認識的密司報着了新地劇社的頭銜，在了無可奈何中，爲了顧全各劇社互助的精神，歡迎了他們進場去參觀和指正？一共總算有了念六位，在我們覺得非常榮幸，謝謝他們：爲我們增光不少?!

在這富有藝術修養者陳凝秋氏?!等領導着實踐其戲劇界門羅主義的新地劇社，昨日是他們第一次的公演的第一天，我們在吃不着中飯的下午，想到那兒去欣賞些藝術的滋味來果腹，可是：意想不到，不但：沒得到了果腹的藝術滋味，却受到了他們守門的門丁的頂子，吃一肚子的氣●

當我們正向着劇場去的時候，迎面來了幾位又不是外人的人，他們向着我們說：他們到新地看戲本是不是？假使：沒有錢的話，還是回家去的好●奇怪得很，這是什麼話頭，我們當然是不信，到了門口，守門丁問：「有票子？」沒有票是不能進去的」，我們向他聲明●是××劇社，可是：結果：是不能進去，氣的味已經受夠了，藝術：是不是爲了大衆的賞識才能存在？又何說彼此，不是外人，這不是等于拒絕別人的批評和……嗎?!，這不是門羅主義又是什麼呢？我們這時候是再也不能容忍了，說了一聲「要看戲的，進來，」這一羣沒錢的孩子們，便衝進了劇場●給他們「戲劇家們」減色了不少！一位王先生，未知我們交談，什麼過去的一切都翻起來了●因爲看他對於戲劇運動是門外漢，對他所說的話，祇有唔……才能夠解決●結果：勝利是歸於我們了●

在這裏：我們都存着似是而非的道歉的意思●向着新地的「老前輩」們?!說聲：失敬●無禮●門羅主義的戲劇家們！失敬了！

劇壇消息

▼新地劇社聞於七月八九兩日，假座霞飛路聖母院路俄羅斯劇場，演出「雪皇冠」「日出」「弟兄」「淹沒」及「殘芽」等短劇云●

▼時代劇社將於最近排練王紹清君之「旗」，白薇女士「豐災」，及胡春冰君之「抗爭的插曲」云●

▼近聞潘丙心君發起之電影戲劇社，不日即將成立云●

▼駱駝演劇隊蔡甦君，日內赴汕頭，擬組織大規模的劇社云●

▼蜜蜂劇社近日排練陳奕君「小英之死」，不日即將公演云●

▼春秋劇社自公演「梅雨」及「名優之死」後，即有解散之說，近聞該社擬從新改組，其主幹人仍爲王君等云：

隨感錄　駱駝三三光光的公演

▼——演員的印像——▲

莉娜

本月五六兩日，駱駝三三光光三劇社的聯合公演，現在已經過去，來談談演員給我的印像吧！戲是連帶說上說，望諒解！

▼——「誰是朋友」——▲

洪大本——他在這劇裏演的一個青年的苦力，優頭優腦的手車夫，他本來對於戲劇的興趣是很濃厚的，在平常的舉動都含有戲劇化，不論談話和行動，就可以看到他是個演劇能手，在過去，他演過各個不同的腳色，已有相當的成功，這次他扮演一個的優車夫，處處露現着優人的可笑！

朱銘仙——凡看過了她底戲的人，一定都很滿意的，誰都知道她是一個有天才的演員，不用講她過去給觀衆的好印像，就是在這「誰是朋友」的一劇裏，她演一個資本家的老闆娘，能赤裸裸地表現出資產者的劣根性——虛榮和嬌慢●已打動了我們的心坎，無疑的她的將來是有很大的希望呢！

蔡甦——他是青年藝術家，在會場上和舞台上都可以看到他的作品——告白和節目單●他在這劇裏演一個警察的角色，因爲身份不合，不能展他所長呢！

任于人——他在這劇裏演的一個老牧師，聽說這角色是臨時要他演的（本來是劉何爲演的）但，他演出不算十分好，也不能說十分壞！這是因爲他很有舞台經驗的緣故，這劇聽人說是他幫忙導演的？

宋哮江——他演的是個大學教授，因爲他平平的舉動很合教授們的身份，所以這次的演出，無疑是得到了相當的成功●

鄒競——愛好戲劇而又歡喜演戲的青年，他這次在這劇裏的中學生，舉動像學生的樣子，但語調有些不大清楚！

▼——「大飯店」裏的演員——▲

周彥——他演這劇裏的王佛，因爲身份的適合，演出後得到了相當的成功！他不但能演戲，聽說還能搖「開麥拉」！

胡夢月——她是個年青美麗的姑娘，聯華的演員一名，一棵燦爛的明星，在過去，她參加過春秋社演出「名優之死」中的花旦，得到了相當的好譽；這次她演「大飯店」裏的李妮，她的妮妞作態，令人消魂，是給了觀衆很好的印像！

劉何爲——各劇社每次演戲，他無有不到，似藥料裏的甘草的角色，可稱他百有分，這次公演他担任了好好個劇裏的角色，在「大飯店」裏，他演的是個陳戎，因他嗓子這幾天不大靈，所以演出的效果不十分使人滿意，（編者按，油條，大概是劇務部的事情累的）

杜露——聽說她是纔到上海不久的一位姑娘，她在這劇裏扮演個舒敏子村田的女兒，在舞台上，她是很有經驗的，這次演出因爲台詞生，聲調輕了些，但表情還不錯●

樂陀——他在這「大飯店」演個新聞記者，他的舉動以及和人談話，還合新聞記者的身份！其他演員如洪大本蔡甦鄒競等都很賣力的，「大飯店」第一次演出有這樣地結果，總算不壞了●

公演的第二天，「大飯店」沒有演出，可是，有了魏鶴齡，高零，何爲等表演的「一段」和「活路」「因爲賣力的關係，表情逼眞，台詞純熟，也未見得減色●希望他們更加的努力！

戲劇談座

沙大嚳

目前戲劇運動，在浮面上，似汪洋中浪花般的澎湃，如火山般的噴放的無疑地，它在蓬勃的奮發了●但是畸形的發展，虛弱的形態●也同時底赤裸裸的暴露了出來●

原因是——戲劇事業的經濟缺乏，雖然中國戲劇工作的，其中沒有甞幹羅列塔利亞特，那樣寒酸的份子，可是布爾喬亞那麼闊綽的，也是難找●因此不能接應劇家的活動，造成了戲劇的進展艱難，設備的簡陋，是必然現象的●

因劇本多數是理想，歪曲，陳舊，麻醉，——甚而藝術至上主義的劇本●於實際，醒悟，正確，新穎是很少的，總而言之；能迎合大衆心理所需要的劇本，非常難找●以致不能使羣衆表同情，反而疎遠了起來！

大部份的演劇者，未受嚴格訓練的緣故，才幹和枝能，是沒有充分的修養，因而不能適合劇中人底個性和身份，將有意識的劇本，不能深刻地去感動人，總之是技藝的缺少力量，不能引起觀衆美滿好感的結果●

唉！過去的戲劇運動，的確在歧途上彷徨着！那末今後應該怎樣的轉向康莊大道呢？我們必須先煆煉各個演員技藝的健全，然後將劇作者和演劇者打成一片，而完成有力量的結合，改善劇本，充實基金，相互地盡力底改造劇壇，●並推動戲劇巨大底軸輪，沿着正確的軌道，輾轉到廣汎的羣衆裏去●不可再做有閒階級消遣品，或者甘願幹門羅主義者的傀儡，耽美主義的信徒，的沙甯主義的俘虜●因爲戲劇是勝於其他一切藝術的部份，喚醒羣衆是最有力量的工具，所以戲劇團體，是負宣傳公理任務的集團，才不負幹新興戲劇的眞正的意義！

完全國貨　龍虎商標

人丹

國難期中提倡國貨

抵塞一分漏卮，即是保全一分實力，國貨人丹值僅數分，合全國計之，每年無形中抵塞漏卮數百萬，所謂積流成渠，聚沙成塔是也，勸愛國同胞，人人購服國貨人丹

上海中法藥房總發行

各埠藥房烟紙雜貨商店均售

ZEISS Punktal

購用德國蔡司朋克塔鏡片注意者

德國蔡司廠製造之Zeiss Punktal Lens，爲現代科學鏡片中最精之出品，適合目球旋轉之原理，視鏡片之中心或邊緣，一樣明晰，如欲得該鏡片之偉大效用，須經富有經驗之光學家，詳細驗目配光，準目球距離，及面部大小，鼻樑高低，方能補助目力之不足，譬如有貴重之良藥，非由經驗素著之醫生，對症發藥，仍無效驗也，敝公司請美國畢業眼光專家，以二十餘年之經驗，置備最新式儀器，專驗各種困難目光，諸君配置眼鏡，欲求準確，請駕臨敝公司詳細驗目裝配，必能十分滿意，而毫無遺憾矣

精益眼鏡公司謹啓

上海南京路六百二十號勞合路轉角

分公司　北平　天津　香港　漢口　南京　濟南

神經能致痛瘋乎

神經衰弱常爲痛瘋之間接原因蓋腦系緊張影響消化而發胃酸此酸毒入血遍佈全身遂起疼痛其痛每似在骨其實均在骨骼四週之腑腺有時毒入骨節則痛尤烈治之之法端在清血補血使神壯經健消化強旺酸毒停止病源斯除韋廉士醫生紅色補丸治愈環球無數痛瘋即以此止但得此丸清補血液則其中所含酸毒盡去如是血清而旺愈自可必矣

北平後河沿五十五號和記蛋廠職員張君禹言來書云「鄙營業蕭條思索過度血氣虧損遂患痛瘋腰疼腿瘦寒熱交作行動維艱寢食俱廢屢治無效後經友人劉榮庭君介紹韋廉士醫生紅色補丸服不旬日胃強眠適約一月後諸症悉愈步履輕鬆方知此丸眞治瘋神品却病良丹也」韋廉士醫生紅色補丸宜男宜女宜老宜少各藥房均有出售或向上海江西路四一五號韋廉士醫生藥局購備每瓶一元五角六瓶八元中國境內郵費不取

止咳

有這樣爽適的方法

但用韋廉士吸入止咳片數枚喉癢停止炎膜消退氣管通徹痰氣下降即覺輕鬆矣蓋此片本直接治療之原則直治患處片在口中溶化即立發出治療之氣體週循呼吸器至部而奏速效試驗之法可取此止咳片一枚置在舌上聽其緩緩鎔化後行一深緩之呼吸立覺胸部舒暢有如在茂林高山吸一口新鮮之空氣焉治療喉胸疾病無論何藥均不能奏此迅速舒適之效果有如此可以吸入藥氣入肺之韋廉士吸入止咳片也

各藥房均有出售每瓶一元或向上海江西路四五一號韋廉士醫生藥局購備每瓶一元二角郵費免收郵票通用

勒吐精老牌代乳粉

樣品券

奉上郵票二十分請將勒吐精代乳粉一樣罐及育嬰指南一冊寄下爲荷此致

英瑞煉乳公司

上海郵政信箱七〇五號

姓名

住址

育嬰珍品　無異母乳

法言

羅文幹題

評壇

關於租界檢查工廠之辦法

弘之

自公共租界納稅西人年會，通過修改洋涇浜地皮章程後，公共租界當局，即思檢查界內工廠，幾經交涉，始議定辦法六項，現亦正由雙方分別請示中。

最近交涉垂成之際，公共租界忽勒令義源橡膠廠停業於先，且復繼續警告天星各廠，限期遷移，法租界當局，又突令大中華廠遷移於後，當非可駭！

界內工廠之檢查，應由我方自主，論者屢矣，洋涇浜章程，亦未特別授權於工部局，故西人納稅會提議修正，以爲當局行使檢查權之張本，惟修正之條文，未聞依法呈由我國當道核准，突然干預界內工廠之營業，甚至欲求一改善設備之機會，亦不可得，亦可慨矣！

且合作檢查之議，將垂成矣，租界當局，不監督各該工廠於正泰廠禍變以前，又不即行監督於正泰廠禍變之後，忽於合作辦法尚在分別請示之中，單獨行使其職權，勒遷，限遷，豈亦尊重吾國主權之道，合作云何哉？

工部局已實施其職權矣！願我方抑將何如，迅速批准合作辦法歟？抑先行交涉歟？

歡迎投稿

本欄歡迎關於法律問題之著作、以及討論之投稿、讀者如有對於法律事件之疑難問題、可隨時投函本欄、當延聘法律專家、於最迅速之時間、代爲解答、

評吳氏憲法草稿（續）

管歐

認民權及國民大會職權有數處須待研究與商榷

八、吳氏憲法草稿第三編所謂民權、是否與中山先生所謂民權之涵義相當、已屬疑問、因中山先生所謂民權、乃是政權、即選舉罷免創制複決四種、以與政府權之治權相對立、治權凡五、即行政立法司法監察考試五種、中山先生主張權與能分開、『……要人民有充分的政權、可以直接去管理國事、這個政權、便是民權、……要政府有很大的力量、治理全國事務、這個治權、便是政府權、……』（見民權主義第六講）是民權與政府權絕對不能混爲一致、吳氏乃以人民之權利義務、國民大會、中央政制、地方政制、中央與地方之關係、財政及財政監督等、概揉雜於民權一編中、混淆民權之性質、其與主義悖戾、至爲明顯、

九、吳氏草稿關於人民之權利義務採列舉主義、而於人民有依法任公職之權、則未之及、僅於第四二條第一項有『人民有依法律服公務之義務』、夫服公務、一方爲權利、一方固爲義務、惟各國憲法則多認爲權利、而規定之、例如德國憲法第一二八條是、我訓政時約法第二四條亦然、蓋以服公務如認爲義務、則義務決不得許人民自由拋棄、即國家不管有拘束人民必服公職之意思、惟實際上人民拒絕服公務、乃一任其自由、故以服公務爲人民之權利爲較妥、而應另規定『人民有依法律就任名譽職之義務』、（參德國憲法第一二二條）

人民有依法律服工役之義務、吳氏草稿並未規定、此實爲缺點、因我國不圖建設則已、若欲圖建設、則非課人民以服工役之義務、不足以濟其經費之困累、按中山先生於地方自治開始實行法設學校一項中、謂『……或疑經費無從出、此不足憂也、以人民一月義務勞力之結果、必足支持此數、如仍不足、則由義務勞力之內議加、……如是、少年之衣食住皆可由義務勞力成功、……』是工役義務足以救經費之窮、我訓政時期約法規定人民依法律有服工役之義務、德憲第一三三條規定、『一切公民有依法律爲聯邦、邦、公共團體服勞役之義務、』良有以也、

十、依中山先生之遺教、國民大會實握全國政權之總樞紐、即按吳氏草稿第五十一條之規定、國民大會之職權亦至爲龐大、而按第四八條之規定、國民大會於每三年始得集會一次、其會期僅爲一個月、試問此種國民大會何能行使政權、何能運用第五一條之龐大職權、又何能應時勢之變遷與事實上之需要、更何能代表全國人民意思、且按第四七條規定、國民代表之任期爲三年、是則每次代表之選出、原則上僅得集會一次、而此種集會時所得執行之職務、要多爲超越時間與空間之事實、則國民何貴乎有此代表、國家又何貴於有此代表大會、（未完）

司法院解釋例新選

長容輯

二十二年院字第九一七號

街甲長暨息訟會委員、係依法令而從事於公務、而有俸給、即爲有給職之公務員、律師執行職務時、不得兼任、否則、不在律師章程第十三條限制之列。

二十二年院字第九一八號

原確定判決、雖僅令合夥團體履行債務、但合夥財產不足清償時、自得對合夥人執行、合夥人如有爭議、應另行起訴。

二十二年院字第九一九號

聘約訂定後、因強行法令、不能履行、不得請求賠償損害。

二十二年院字第九二〇號

初判判決、既經被告依法上訴、應由上訴審法院逕行第二審審判、依覆判程序而爲之判決、自屬無效。

二十二年院字第九二一號

來電所述情形、（按原電謂：「承發吏甲將依法逮捕民事執行之義務人乙、徇律師丙求情私保之請求、由丙囑丁引甲乙至丙開設之店舖、繕具便紙保條、經該店舖管事戊、蓋店號圖記、交甲收執、將乙擅釋、致乙逃逸無踪。」）如丙有便利脫逃之故意、應成立刑法第一七一條第一項之罪。

二十二年院字第九二二號

海陸空軍所屬之學員學生已畢業者、不適用海陸空軍刑法第六條第一項之規定。

二十二年院字第九二三號

法院爲管轄之移轉或指定、不以經當事人之聲請爲限。

二十二年院字第九二四號

地方征收官署、如果按照法令或單行章程、而有違法或不當處分、致損害人民之權利或利益者、固得對之提起訴願、如該徵收官吏、有違法捕押等情事、涉及刑事範圍、法院應依法辦理。

二十二年院字第九二五號

保衛團軍事訓練員、既從事於公務、無論聘任委任、均爲公務員。

二十二年院字第九二六號

（一）各縣清鄉人員、由縣府依清鄉條例選派、應認爲公務員。（二）公務員於非職務內事務、有所收受、不成立刑法第一二九條第一項之罪；但既向有職權之他公務員關說案情、應視有無向他公務員行賄、及其收受時有無詐欺行爲、分別依刑法第一二八條第二項、第一二九條第三項、及第三六三條第一項處斷。

二十二年院字第九二七號

經第一審判決、對於罪刑、並無異議、既經被告上訴、雖卷宗焚失、應仍由第二審法院進行審判。

二十二年院字第九二八號

覆判暫行條例第一條第一項、係概括的規定、參以縣知事審理訴訟暫行章程第三七條、關於地方無罪之判決、應送覆判、至同條例第四條、並不以有罪判決爲限。

二十二年院字第九二九號

檢察官對於是訴不服案件、於辯論中、得以言詞陳述理由、故送審時、如已以檢察官名義聲明上訴、雖未附加理由、並不違法。

邊嘉祿宴客

名律師邊嘉祿、自執律務以來、辦理之民刑訴訟事件、均以邊律師法學湛深、屢獲勝訴、以致律務紛繁、與秦澤民律師合作事務所、仍設於愛多亞路三十九號原處、茲乘暑期之暇、特於日昨假座五馬路復興園設宴招待、以資聯絡、到有政商法學各界人士甚衆、賓主盡歡而散、

人權法律會計事務所業已開始辦公

張贊榮陸惠民汪成模三律師及葛益棟會計師、合組人權法律會計事務所、於四川路三三五號三樓、電話一〇八九七號、並聘請周質君君爲該所主任、現已開始辦公、業務異常忙碌云、××××

公佈

第一特區地方法院（七日）

▲民事判決

▲東華公司訴陳文祥欠租遷讓一案（主文）被告陳文祥應清償原告租銀一百十二元被告圖芳來應清償原告租銀一百十二元被告孫銀生應清償原告租銀九十六元被告黃海卿應清償原告租銀一百七十六元被告蔡小桂應清償原告租銀七十七元被告方金寶應清償原告租銀九十六元被告趙小坤應清償原告租銀九十六元被告永恒泰應清償原告租銀二百六十五元被告錢永興應清償原告租銀一百十五元被告長昌號應清償原告租銀二百四十五元被告廣杰號應償原告租銀一百三十八元原告其餘之訴暨假執行之聲請均駁回訴訟費用由原告負擔十分之二其餘由被告等比例負擔▲斯文祥行考卜門訴袁杏之等欠租遷讓一案（主文）被告袁杏之應清償原告租銀五百六十元被告明昌機器廠應清償原告租銀三百四十二元並各終止租約遷出屋訴訟費用由被告比例負擔▲金吉成訴王炳毛借款及履行保證債務案（主文）被告應返還原告借款銀一百元及支付利息銀十六元並代朱阿根償還原告借款銀五十元及支付利息銀十元原告其餘之訴駁回訴訟費用由被告負擔▲陳蔣氏訴武天祥保證債務一案（主文）原告之訴駁回訴訟費用由原告負擔▲藍道洛夫訴愛羅賓違約賠償互訴一案（主文）原告應返還被告銀一千元原告之訴暨被告其餘反訴均駁回本訴訴訟費用由原告負擔反訴訴訟費用由被告負擔六分之一其餘由原告負擔▲元芳祥行訴顧肯夫欠租一案（主文）被告顧肯夫應償還原告房租銀一百二十元如執行無效時應由被告吳正煙代爲償還訴訟費用由被告顧肯夫負擔▲雷米迪訴柏烏孟借款一案（主文）被告應償還原告銀五十元並自民國二十一年十一月一日起至本案執行終了日止常年六厘之利息訴訟費用由被告負擔▲中華醫學器械公司訴戎吉與調承返還定金一案（主文）原告之訴駁回訴訟費用由原告負擔▲華雲卿訴范舍章房租及遷讓一案（主文）被告應支付原告房租及電燈費九十一元並於本年七月十四日遷讓訴屋原告其餘之訴駁回關於遷讓部分應予假執行訴訟費用由原告負擔五分之一被告負擔五分之四▲吳伯真訴吳志超票款一案（被告）被告應支付原告票款銀一百九十四元訴訟費用由被告負擔▲大華廠訴和味公司等貨款一案（主文）被告和味公司應支付原告貨款銀三十四元被告項興康應支付原告貨款銀二十六元五角訴訟費用由被告等比例負擔

▲刑事判決

▲匯山捕房訴徐德勝鴉片案（主文）許德勝意圖供犯罪之用持有鴉片代用品處罰金五十元如易科監禁以一元折算一日裁判確定前羈押日數以一日抵罰金一元紅丸及烟具照單沒收▲虹口捕房訴張福寶竊盜案（主文）張福寶竊盜一罪處拘役五十日竊盜未遂一罪處拘役三十日執行拘役六十日裁判確定前羈押日數以二日抵拘役一日身錐一柄鑰匙三個沒收▲虹口捕房訴林阿四竊盜案（主文）林阿四竊盜處拘役三十日裁判確定前羈押日數以二日抵拘役一日▲靜安寺捕房訴亞德浦去傷害案（主文）本件不受理▲林鴻琴訴楊阿金妨害自由案（主文）本件不受理▲謝朱氏訴強榮連妨害自由案（主文）本件不受理▲谷在清訴吳文珍等妨害家庭案（主文）本件不受理▲徐銘德訴黃鶴亭等恐嚇案（主文）本件管轄錯誤移送本院地方庭審判▲總巡捕房訴陳阿福竊盜案（主文）陳阿福夜間侵入竊盜處有期徒刑十月裁判確定前羈押日數以二日抵徒刑一日鑰匙一把沒收▲張澄清訴翁品章等傷害案（主文）本件不受理▲虹口捕房訴袁永堂等妨害家庭案（主文）袁永堂胡達王永和二十章意圖營利略誘未滿二十歲之女子脫離享有親權人各處六歲之女子處有期徒刑三年六月應執行徒刑四年其他部分無罪裁判確定前羈押日數以二日抵徒刑一日蔡天福無罪▲虹口捕房訴胡永祥等竊盜案（主文）胡永祥夜間侵入竊盜累犯處有期徒刑一年六月阿德共同夜間侵入竊盜累犯二次處有期徒刑二年裁判確定前羈押日數以二日抵徒刑一日▲楊樹浦捕房訴姚大隆鴉片案（主文）姚大隆意圖供犯罪之用持有鴉片代用品處罰金二十元如易科監禁以一元折算一日紅丸十粒沒收焚燬▲匯山捕房訴林雲富竊盜案（主文）林雲富竊盜處拘役三十日▲匯山捕房訴唐金培鴉片案（主文）唐金培意圖供犯罪之用持有鴉片處罰金四十元如易科監禁以一元折算一日鴉片五包沒收▲匯山捕房訴張國寶施打嗎啡案（主文）張國寶施打嗎啡累犯處有期徒刑二月裁判確定前羈押日數以二日抵徒刑一日嗎啡等件沒收焚燬▲匯山捕房訴邱道士等鴉片案（主文）邱道士葉小寶施打嗎啡各處罰金二十元如易科監禁以一元折算一日注射器等件沒收焚燬▲匯山捕房訴阿毛鴉片案（主文）阿毛意圖供犯罪之用持有鴉片代用品處罰金三十元如易科監禁以一元折算一日海洛因少許沒收焚燬▲匯司捕房訴陳友亮竊盜案（主文）陳友亮竊盜處拘役三十日▲狄思威路捕房訴李德泉妨害公務案（主文）李德泉對於公務員依法執行職務時施強暴脅迫處有期徒刑一月裁判確定前羈押日數以二日抵徒刑一日▲虹口捕房訴薛長玉對於公務員賄賂案（主文）薛長玉對於公務員關於違背職務之行爲交付賄賂一罪處有期徒刑一月意圖供犯罪之用持有鴉片一罪處罰金四十元併執行之如罰金易科監禁以一元折算一日裁判確定前羈押日數以二日抵徒刑一日四元沒收▲虹口捕房訴周阿三竊盜案（主文）周阿三竊盜處有期徒刑三月裁判確定前羈押日數以二日抵徒刑一日▲稽林路捕房訴曹鳳啓傷害案（主文）曹鳳啓傷害人身體處拘役二十日裁判確定前羈押日數以二日抵拘役一日▲虹口捕房訴吳金山等竊盜案（主文）吳金山竊盜三罪各處有期徒刑四月執行有期徒刑六月裁判確定前羈押日數以二日抵徒刑一日沈子久竊盜處有期徒刑三月裁判確定前羈押日數以二日抵徒刑一日▲新閘捕房訴曹德祥竊盜案（主文）曹德祥竊盜處有期徒刑二月裁判確定前羈押日數以二日抵徒刑一日▲老閘捕房訴劉金生僞造度量衡案（主文）劉金生意圖行使之用而販賣違背定程之度量衡處罰金一百二十元如易科監禁以二元折算一日天平秤及十八兩秤各一根沒收▲老閘捕房訴陳富臣傷害案（主文）陳富臣傷害人身體處有期徒刑二月▲總巡捕房訴薛寶山竊盜案（主文）薛寶山累犯竊盜處有期徒刑三月▲總巡捕房訴李金善竊盜案（主文）李金善累犯竊盜處有期徒刑七月▲總巡捕房訴羅福全竊盜案（主文）羅福全累犯竊盜處有期徒刑四月▲老閘捕房訴姚才良等賭博案（主文）姚才良意圖營利聚衆賭博處有期徒刑二月趙阿林助賭博財物處罰金五十元如易科監禁以一元折算一日楊阿冬朱阿大朱榮泉李阿虎李金培尹關青華有良王根泉蔣金濤顧阿侯朱協泉共同賭博財物各處罰金十五元如易科監禁以一元折算一日賭具及賭資照單沒收▲新閘捕房訴干維泉鴉片案（主文）干維泉意圖供犯罪之用而持有鴉片處罰金六十元如易科監禁以一元折算一日鴉片照單沒收▲普陀路捕房訴余長恒鴉片案（主文）余長恒意圖供犯罪之用而持有鴉片代用品處罰金六十元如易科監禁以一元折算一日紅丸照單沒收

▲民事批示

▲中仁興號章復哉爲與魏蓮記存款案聲明在外和解請領回存摺由狀悉仰於本月十二日上午九時至本院第十二法庭具領此批▲協和公經租賬房賈廷爵爲與得和館欠租案聲明移儲動產棧租請優先扣除由狀悉候拍賣後准將棧租提存先行給領可也此批▲秦利公司宋震五爲與皖商公號欠租案請領查封餘費由狀悉仰於本月十七日上午九時攜帶交款收據至本院第十二法庭具領此批▲羅達理爲與周塔克欠款案請發還監獄費由狀悉仰持收款證於本月十三日上午九時來院第十二法庭具領此批▲三星書局崔鼎銘神州書局殷庠生爲賠償執行一案經調解妥洽請暫緩執行由狀悉所請照准此批▲業華自記公司陳紫恒爲與陳小麟欠租涉訟案請限制執行由狀悉着交估價費五元以便送往估價後即予拍賣此批▲咪吃蘭橡皮公司爲訴追馬長雲貨款案請參加分配由狀悉應俟拍賣後再行併案核辦此批▲馬葉氏等聲請追加證明由狀悉查該氏等前聲請執管遺產僅指上海中國銀行存款如另有遺產須另行聲請公告所請追加證明礙難照准此批

▲民事上訴判決

▲劉仲賢訴哈李嫗生債務一案（主文）上訴駁回第二審訴訟費用由上訴人負擔

▲刑事批示

俞王氏狀詢伊夫俞鳳生開釋日期由狀悉查爾夫俞鳳生於本年七月十七日執行期滿即可開釋仰即知照此批▲沈新韓狀請發還沈靜波所租木器由狀悉仰將沈靜波所立租約呈閱以憑核辦此批

▲公示送達

▲秦觀胜與朱竹記（又名戴詠乂）因欠款案件本院定於七月念九日上午八時半開審▲林富善與徐阿鳳因雖異案件本院定於七月念九日上午八時半開審▲歐陽鍾等與李志清因交還房屋案件本院定於七月念九日上午九時開審▲錢雲門與裕中紗廠等因欠款案件本院定於七月念九日上午十時開審▲張斌與張沈定英因墊款案件本院定於七月念九日上午十二時開審▲阿馬拉生與陳仲和等因欠款一案前因被告陳仲和等所在不明判決正本無從送達▲拉西門德生與張春生因欠款一案前因被告張春生所在不明判決正本無從送達▲杜廣延與楊厚坤因欠款一案前因被告楊厚坤所在不明判決正本無從送達▲張滿莊與張與仁等因票款案件本院定於七月卅一日上午八時開審▲白勝元與王金根等因欠租案件本院定於七月廿九日上午九時開審▲老閘捕房解送錢寶四等鴉片一案茲因被告梁阿大張金世住址不明判決正本無從送達

松江典獄官得人

注意監犯衛生

（松江通訊）松江縣監獄典獄官蘇曉江、鎮江人、年少英俊、蒞任以來、辦事幹練、澄積弊、廉潔異常、且對於監犯、時常諄諄勸論、囑彼等改過自新、是以頗得司法界中人之好評、前日記者赴獄參觀、蒙蘇君引導入內、逐一參觀、見獄內異常清潔、各犯均在工作、並不鼓噪、頗有秩序、足見蘇君平日管理有度、於此可見一斑、時屆夏令、天氣漸熱、疫癘叢生、爲預防疫症傳染起見、延醫至獄、將獄中監犯逐一施打防疫針、並每名發痧藥水一瓶、藉以防疫云、

第一特區地方法院（八日）

▲民事判決

▲上訴人盛植人與新盛米號米款案（主文）上訴駁回第二審訴訟費用由上訴人負擔▲上訴人胡雲飛與吳明之債務案（主文）上訴駁回第二審訴訟費用由上訴人負擔▲普益地產公司與費淮德堂等欠租案（主文）被告費淮德堂應向原告支付房租洋五十五元六角三分被告譚裕齋應向原告支付房租洋一百十九元八角三分原告易姓應向原告支付房租洋六十二元七角六分被告華龍公司應向原告支付房租洋一百七十一元一角訴訟費由被告等比例負擔▲上訴人嚴兆根與阮三弟貨款等案（主文）兩造上訴均駁回第二審訴訟費用由兩造上訴人自負擔▲淩倪氏與沈仲賢會款案（主文）被告應向原告清償洋二百四十二元訴訟費用由被告負擔▲李婉英與吳漢章離異案（主文）原告之訴駁回訴訟費原告負擔▲喬哲夫加耶夫等與承裕公司履行契約等案（主文）被告應向原告支付地租銀一百二千兩及在租地上建造約定各式房屋並就佐計造價銀四十一萬九千五元兩之限度自本判決確定時起七個月內陸續交出袋品銀行辦理一切建築事務原告其餘之請求駁回訴訟費用由兩造平均負擔▲百部洋行與鄭永幹等貨款案（主文）被告鄭永幹應清償原告洋三萬一千七百八十六元七角九分並自民國二十一年十月三日起至執行終結日支付週年五厘之遲延利息如經執行無效被告歐偉國應代爲清償原告其餘之訴及被告之反訴均駁回本訴費用原告負擔四分之一其餘本訴及反訴費用均由被告鄭永幹負擔▲許文鍾與王阿連米款案（主文）被告應償還原告米款洋五十二元七角八分訴訟費用由被告負擔▲韓雲記與吳發記租金案（主文）被告應向原告支付租洋一百八十元訴訟費用由被告負擔▲麥懸生與李萬興借款案（主文）被告應償還原告借款洋三百元並自中華民國二十年四月一日起至執行終了日止按月一分五厘之利息訴訟費用由被告負擔

▲刑事判決

▲警務處訴鄭文林等賭博案（主文）鄭文林意圖營利聚衆賭博處有期徒刑一月併科罰金九十元顧阿毛意圖營利聚衆賭博處有期徒刑一月併科罰金三十元罰金如易科監禁以二元折算一日裁判確定前羈押日數均以二日抵徒刑一日陳炳榮林阿陵林阿鶴沈忠和賭博財物各處罰金二十元罰金如易科監禁各以二元折算一日裁判確定前羈押日數均以一日抵罰金二元賭資等件沒收▲警務處訴陳永和等鴉片案（主文）張應生幫助意圖營利以館舍供人吸食鴉片減處有期徒刑六月併科罰金九十元罰金如易科監禁以三元折算一日裁判確定前羈押日數以二日抵徒刑一日蔣呆兒胡惠然孫威奚陳氏吸食鴉片各處罰金十元罰金如易科監禁各以一元折算一日裁判確定前羈押日數均以一日抵罰金一元小洋十八角沒收烟泡等件沒收陳永和顧蘭春錢炳泉吳長林胡東山鄧渭文陳彭年均無罪▲警務處訴金小弟等賭博案（主文）金小弟意圖營利聚衆賭博處有期徒刑一月併科罰金一百五十元罰金如易科監禁以二元折算一日裁判確定前羈押日數以二日抵有期徒刑一日孫文彬稽春華賭博財物各處罰金三十元如易科監禁各以二元折算一日賭資及賭具照單沒收▲警務處訴尤鳳朝等賭博案（主文）尤鳳朝意圖營利聚衆賭博處有期徒刑一月併科罰金一百元秦紀芳幫助意圖營利聚衆賭博處有期徒刑一月併科罰金二百元右列被告罰金如易科監禁各以二元折算一日裁判確定前羈押日數以二日抵有期徒刑一日張作霖張天剛賭博財物各處罰金三十元如易科監禁各以二元折算一日賭資及賭具照單沒收▲警務處訴錢堂山傷害案（主文）錢堂山傷害人之身體處罰金十元如易科監禁以一元折算一日裁判確定前羈押日數以一日抵罰金一元▲警務處訴曹興財妨害公用事業案（主文）曹興財教唆妨害公用電氣事業處罰金五十元如易科監禁以二元折算一日裁判確定前羈押日數以一日抵罰金二元▲警務處訴藏長林等鴉片案（主文）藏長林吸食鴉片處罰金二十元罰金如易科監禁均以二元折算一日裁判確定前羈押日數以一日抵罰金二元烟具沒收焚燬王福生陶永昌張財無罪▲警務處訴馬福芝等鴉片案（主文）馬福芝意圖營利以館舍供人吸食鴉片代用品一罪處有期徒刑六月張曹榮金福吸食鴉片代用品各處罰金五元罰金如易科監禁均以一元折算一日裁判確定前羈押日數馬福芝以二日抵有期徒刑一日張曹榮金福均以一日抵罰金一元金福緩刑二年烟具紅丸等件沒收王榮卿姚根根王阿根無罪▲警務處訴施福海等鴉片案（主文）施福海意圖營利以館舍供人吸食鴉片代用品處有期徒刑六月併科罰金六十元罰金如易科監禁以一元折算一日裁判確定前羈押日數以二日抵徒刑一日朱阿炳趙裕明陸阿六胡百川潘蘭亭朱根林吸食鴉片代用品各處罰金五元罰金如易科監禁各以一元折算一日裁判確定前羈押日數以一日抵罰金一元紅丸等件均沒收焚燬李炳良朱阿二無罪▲警務處訴陳福來等鴉片案（主文）陳福來意圖營利以館舍供人吸食鴉片處有期徒刑六月併科罰金六十元罰金如易科監禁以二元折算一日裁判確定前羈押日數以二日抵徒刑一日洪坤揚周阿炳陳福生吸食鴉片各處罰金三十元罰金如易科監禁各以二元折算一日裁判確定前羈押日數均以一日抵罰金二元烟資烟具均沒收▲警務處訴朱阿福等鴉片案（主文）朱阿福販賣鴉片代用品處有期徒刑六月併科罰金六十元罰金如易科監禁以二元折算一日裁判確定前羈押日數以二日抵徒刑一日洪祖德無罪紅丸等件均沒收之

▲民事批示

▲潘世義聲請批示繳假日期發給管業證書由狀悉所稱該產另案涉訟業已終結一節候飭由吳徵會計師等查明呈復後再予核辦此批▲翁輔臣聲請給證物由狀悉仰於本月十一日上午九時來院具領可也此批▲愛痕劇捷各夫聲請追償貨款由狀及賬單均悉該聲請人應依民法第一千一百七十九條第三項請求被承繼人之遺產管理人聲請法院依公示催告程序辦理所請將已故俄娥麥隴金動產拍賣價金向其清償貨款辦法無據未便照准此批▲電院夫追加被告並陳明訴訟標的由狀悉查本件業於本年五月念五日裁定駁回在案原告如有不服儘可依法提起抗告或另案起訴仰即知照此批▲太利公司請發還證物由狀悉准予發還原案證物保單一紙仰於本月十日上午九時到院具領此批▲美商運通銀行聲請作成拒絕證書由狀及匯票均悉查本件付款人華楊禹克勞定早已於數月前遷避其住居所均屬不明此有本院執達員調查報告書可據聲請人聲稱於本年六月三十日即本件匯票到期日曾經該付款人拒絕支付顯非事實所請作成拒絕付款證書一節於法不合礙難照准如聲請人因付款人所在不明無從爲承兌之提示者應依票據法第十七條第二項第八十三條第一項第八十四條第一項另狀聲請作成拒絕承兌證書可也此批匯票二紙附發▲金燮章聲請准予清算由狀悉查聲請人所開設之大華醫院既非公司或合夥性質自不能依公司法及民法規定辦理所請准予清算於法無據礙難照准此批▲唐筱舟與馮玉書爲逼立借據聲請備案由狀悉查因被脅迫而爲意思表示者應依民法第九十二條前末段規定辦理所請備案之處於法無據礙難照准此批

上海地方法院（七日八日）

▲民事判決（八日）

▲判決許博績與諸茂慶因房租及遷讓涉訟一案（主文）被告應給付原告房租洋六十一元二角五分並遷讓出屋訴訟費用由被告負擔▲判決張王氏與王寶壽等因會款涉訟一案（主文）被告應償還原告會款借款共洋卅九元訴訟費用由被告負擔▲判決施雲階與周紹濂因償款涉訟一案（主文）應償還原告欠款洋一百四十一元一角一分並自中華民國念二年六月一日起至執行終了日止按月一分二厘之利息訴訟費用由被告負擔▲判決婁伯雲與施國華因票款涉訟一案（主文）被告應給付原告票款洋六十元訴訟費用由被告負擔▲判決東亞照相公司與程鴻發因貨款涉訟一案（主文）被告應給付原告貨款大洋一百五十五元另六分並自民國念二年六月念一日起至執行終了日止週年五厘利息訟費除撤回假執行聲請用由原告負擔外餘由被告負擔▲判決慶源祥錢號與趙光祖因

質疑

▲請求贍養　甲男與乙女結婚三年、形同水火、蓋甲本身有愛人、因迫於父母之命、勉與乙結婚、藉之介紹人從中播弄、對於雙方不說實況、所以完婚之後、益不滿意、父母見其三年以來、鬱鬱不樂、准其離婚、甲遂邀集親友及原介紹人、與乙協議離婚、當即商妥條件、訂立離婚據、夫妻南北分飛、過二年後、甲營業發達、境況日佳、乙則孤苦零仃、幾至斷炊不繼、現經某君告知、謂可依據民法第一零五七條規定、向甲要求給贍養費、未知是否合法（毛悅明）

▲答　甲乙既經兩願離婚、並訂立離婚據爲憑、自不能於離婚二年後、再請求給贍養費、民法第一零五七條所規定者、係指夫妻無過失之一方、因判決離婚而陷於生活困難者而言、乙有無過失、姑且不論、離婚出於兩願而非基於判決、自不能根據該條文、向甲提出任何請求、（肯醉）

▲生父認領　某女士原係章台之花、有面首數人、某年女士忽生一子、此子究爲何人所有、亦無從證明、惟某女士與某君感情較佳、過從亦較密、某女士爲見好某君起見、當初曾聲明此子係與某君所有、某君亦漫應之、越年某君出門經商、遂與某女士絕、此係十年前事、現在某女士因年老色衰、境況日非、堅欲將其所生之子、認某君爲父、而要求領還撫養、俾其隨同進宅、同受扶養、此事毫無根據、某君可否拒絕其要求、請爲詳示法條、（盧伯初）

▲答　某女士受胎期間、除某君外、倘曾與他人通姦或爲放蕩之生活者、所生之子、究與何人所有、自難證明、依民法第一千零六十八條規定、不得請求某君認領、（肯醉）

▲疑問兩則　㈠擾亂治安、應犯何罪、㈡犯罪後具備何種條件、可以假釋出獄、（彪）

▲答　㈠公然聚衆、擾亂治安者、應成立刑法第七章之妨害秩序罪、倘以危害民國爲目的而擾亂治安者、應構成危害民國緊急治罪法第一條第一款之罪、㈡依刑法第九十三條規定受徒刑之執行、而有悛悔實據者、無期徒刑逾十年後、有期徒刑逾二分之一後、由監獄官呈司法部、得許假釋出獄、（肯醉）

聲明類

江蘇上海第一特區地方法院公告

[illegible]

江蘇上海地方法院公告（第三〇號）

[illegible]

陳如明盤推黃伯明聲明 / 濤聲受艾聲啓事

[illegible]

齊泰出號盤受昌祥齊記 豐號盤泰號章聲明

[illegible]

戴齊師代表謝氏股東聲明

[illegible]

警告 春陽里十五號客玉 清房陳六

[illegible]

施卓人律師代表周鳴岡與倪紅雁脫離關係聲明

[illegible]

大有協記公司租地聲明

[illegible]

林仲文啓事

[illegible]

盛費瑤華鑒

[illegible]

費祖佩啓事

[illegible]

震隆鏞記啓事

[illegible]

推受盤聲明

[illegible]

遷墳公告

[illegible]

焚燬田單糧串聲明

[illegible]

遺失類

遺失股票作廢

[illegible]

遺失股單聲明作廢

[illegible]

遺失田單

[illegible]

遺失莊票

[illegible]

失單聲明

[illegible]

遺失聲明

[illegible]

梅毒可怕

梅毒至頭部潰爛、已與骷髏相近、可怕！可怕！

哈蘭士內服六零六，

為滅梅毒菌聖藥、歷經試驗、其功效確為最近獨一無二之梅毒療劑、故無論初起久患、服之除根不發、（梅瘡濕瘡及一切皮膚破爛、以六零六藥膏搽之止痛止癢、拔毒生肌、立見收口而愈）

價目 內服六〇六每瓶大洋一元七角五分 六〇六藥膏大盒一元小四角樣二角

上海四馬路 **太和藥房發行** 各藥房均有出售

借款涉訟一案（主文）被告應償還原告大洋三百卅七元〇六分三厘並自民國念二年三月十一日起至執行終了日止週年五厘利息原告其餘之訴駁回訴訟費用由原告負担五分之三被告負担五分之二▲判決張沈氏與艾百生等因借款涉訟一案（主文）被告艾百生應償還原告借款洋二百元並自民國十七年九月念二日起至執行終了日止週年二分之利息原告其餘之訴駁回訴訟費用由被告艾百生負担▲判決陳達泉陳一震因欠租及遷讓涉訟一案（主文）被告應償還原告房租洋四十二元並即遷讓出屋訴訟費用由被告負担▲判決浙江旅滬學會與錢全寶等因地租及收回租地涉訟一案（主文）被告等應共同償還原告租洋四百念元並將所租之地交還原告訴訟費用由被告等平均負担▲判決同成和記煤號等與怡昌號主張汝珪償款洋一千七百四十二元三角八分另泰號償洋七百〇二元一角同豐泰煤號償洋四百卅八元八角一分一厘又泰興號償洋四百十九元五角八分泉泰煤號償洋三百卅元四角二分並各自民國念二年五月十三日起至執行終了之日止依常年五厘之利率計算遲延利息訴訟費用除撤回部分由原告立記柴炭行負担外其餘由被告負担▲判決錢瑞泉與崔珠鳳因離婚及賠償損失涉訟一案（主文）原告之訴駁回訴訟費用由原告負担▲判決史英夫與王寶楚等因租屋涉訟一案（主文）被告王寶楚荊毛各應給付原告訴租洋一百念一元小洋四十四角並即遷讓出屋訴訟費用除撤回部分九分之一由原告負担外餘由被告等各自九分之四▲判決劉伯絃與劉伯琴因折讓訴一案（主文）原判決廢棄被上訴人在第一審之訴駁回第一第二兩審訟費由被上訴人負担▲判決丁克緒與季學文等因債欵涉訟一案（主文）被告季學文應償還原告大洋二千元並自起訴日起至執行終了日止每月按一分計算利息原告其餘之訴駁回訟費由被告季學文負担▲判決劉筱方等與潘王氏因借欵及會欵涉訟上訴一案（主文）上訴駁回第二審訟費由上訴人劉筱方劉大榮共同負担十分之三餘由劉筱方負担▲判決或楊氏與張信康因存欵案件（主文）被告應償還原告存欵洋七百元訴訟費用由被告負担（七日）▲判決楊殿邦幫助略誘未滿二十歲之女子脫離享有親權之人處有期徒刑六月裁判確定前覊押日數以二日抵有期徒刑一日▲判決宋波玉等竊盜案（主文）宋波玉陳金保張堉林王有慶結夥三人以上竊盜各處有期徒刑六月裁判確定前覊押日數以二日抵有期徒刑一日（八日）▲裁定本院檢察官因洪圖公共危險案內違禁品聲請沒收（主文）硝石八十斤沒收▲裁定本院檢察官因郁銘泉僞造文書案內印章等聲請沒收（主文）僞造收貨回單戳子一個單據二紙沒收▲裁定孟長發訴印桂元濫發支票案（主文）本件自訴駁回▲裁定本院檢察官因新成生竊盜案聲請沒收（主文）中行十元僞票一紙沒收之▲裁定本院檢察官因常庚僞幣聲請沒收（主文）僞造雙角一百枚沒收之▲裁定本院檢察官因張小揚恐嚇案內違禁品聲請沒收（主文）子彈二粒沒收之▲裁定所扣押之賭洋一百元沒收▲判決陸金聲等竊盜及恐嚇案（主文）關生竊取他人所有物處拘役三十日裁判確定前覊押日數以二日抵拘役一日陸金聲恐嚇取財未遂處拘役二十日裁判確定前覊押日數以二日抵拘役一日

▲刑事判決（八日）▲

判決沈興發等殺人及遣棄案（主文）沈興發無罪等停止

▲民事批示（八日）▲

▲裁定連穿雲訴祝志純等侵占案（主文）本件自訴駁回▲裁定郭原德訴馮立山詐欺及背信案（主文）本件自訴駁回▲黃金華爲預立遺囑聲請備案由狀悉遺囑存此批▲狀請發還卷宗已於六月八日發還原院案仰即知照此批

▲民事執行（八日）▲

狀悉候傳案訊追此批▲李彩文聲請執行由狀悉查本案早經囑嘉定縣政府協助執行狀請移提債務人由狀悉查本債務人經追繳而不屬行該民如債務人財產巡向該縣進行所請移提之處礙難照准

▲商僖納狀請執行由狀悉查本案卷宗尚未發回所請應從緩議此批▲王徐氏狀請執行由狀悉案經上訴所請暫從緩議此批▲華偉臣狀請執行由狀悉准予分別追繳此批▲和昌狀悉准予分別追繳此批▲和昌公司狀請展限一個月由狀悉准予展限一個月如和解成立仰即呈報此批▲金長林等狀請傳案執行由狀悉仰遵傳來院聽訊此批▲凌錫廷狀請拘提由狀悉候訊此批▲倫序公司狀請一部銷案由狀悉准予一部銷案此批▲白克生狀請拍賣由狀悉仰遵傳來院繳納登報費二十元以憑核辦此批

▲公示送達▲朱壽增與宏餘百貨商店主因欠租上訴案件本院定於八月二日上午八時開審

輪船進口報告

七月八日到

新江天	由甯波	招商
甯興	由香港	三北
裕生	由牛莊	怡和
蘇州	由香港	學興
江安	由長江	太古
都陽	由長江	招商
新銘	由天津	太古

輪船出口報告

▲甯波班

新北京	十日	太古
新甯紹	十日	甯紹
鴻興	十一日	達興
新江天	十一日	招商
新甯興	十一日	三北
甯安	十五日	招商
		普陀

▲長江班

江新	九日	招商	漢口
都陽	十日	招商	漢口
吉安	十日	怡和	漢口
江和	十一日	三北	漢口
新興	十一日	太古	長沙
沙市	十一日	怡和	漢口
德和	十二日	太古	宜昌
吳淞	十二日	怡和	漢口
湘和	十二日	招商	漢口
江順	十三日	招商	漢口
江通	十三日	太古	漢口
大通	十四日	招商	漢口
公長沙	十四日	太古	宜昌

▲北洋班

隆和	十四日	怡和	漢口
黃浦	十五日	太古	漢口
安慶	十日	太古	營大連
通州	十日	太古	威烟津
廣州	十一日	太古	青島
銘	十一日	怡和	青津
新安	十一日	招商	威烟津
江天	十二日	太古	烟津
新	十三日	太古	大連營
順天	十四日	太古	威烟津
德山	十四日	太古	青島

▲南華班

裕生	十日	怡和	汕港粵
綏陽	十日	太古	汕頭
同華	十日	招商	汕港粵
源安	十日	招商	廈港粵
明生	十一日	怡和	汕港粵
濟南	十一日	太古	汕港粵
四川	十四日	太古	汕港粵

▲甌閩班

廣濟	十五日	招商	溫州
海晏	十一日	招商	溫州
清浦	十五日	三北	福州
萬象	十日	三北	福州
捷陞	十七日	怡和	福州
泰順	十二日	招商	福州

▲通揚班

正大	九日	大通	通揚州
廣祥	九日	大達	通揚州

外洋出口輪船

▲溫台班

舟山	十日	聯安	定石海
達興	十一日	聯安	定石海
穿山	十二日	聯安	定石海
金利	十三日	聯安	定坎溫
大華	十四日	聯安	定石海
台州	十五日	聯安	定石海
鴻大	十一日	大通	通揚州
大和	十一日	大達	通揚州
隆大	十日	大通	通揚州

傑弗遜	▲香港小呂宋	十二日	美郵
拉瓦溶梯	▲英國倫敦班	十一日	大英
血沙朗	▲法國馬賽班	十五日	法郵
盤情蘭	▲德國亨堡班	二十日	亨寶
傑克遜	▲紐約舊金班	十一日	大來
胡佛	▲西雅圖班	二十日	美郵
坎拿大	▲溫哥武班	十七日	昌興
凡特伯爵	▲意國曲里阜班	十四日	法郵
批亞士	▲世界班	十八日	大來

文研山舘

名人書畫公開展覽 祇有今天

標明折扣弗失良機

假座西藏路甯波同鄉會四樓陳列 上午九時起下午七時止 電梯代步

上海公墓

墓地 滬北江灣鄉 滬淞路之東

辦事處 盆湯弄橋北 德安里九弄

章程 如承函索 即寄

電話 四二六 〇六六一 [illegible]

張青萍 王順豫 結婚啓事

青萍順豫遵雙方家長命謹於念二年七月八日在杭州西冷飯店舉行結婚典禮誠恐柬告不週謹此佈聞

長安公墓

〇穴基 長八尺 闊五尺 價目低廉
〇立案完備 每穴卅元
〇永久保管 水陸交通 直達墓地
〇章程索 函索即奉
〇土質高燥 不見滴水 不停柩舍 取殯分文
〇自備柩車 隨時可運 代築碑墓 堅固美觀

事務所 南市車家渡 電話南市二三一四四二七

公債與金市

公債市漲勢更勁

排山倒海氣吞山河 銀界客邦奮勇買進

昨日華商證券交易所各債券市況、於晨初開出、在銀行領導買進之下、繼續高升、裁兵編遣、一九關稅、…毛盤跳起甚巨、念以一號十六號五十號等數家、廣事搜羅、不論種類、故大部市價、續有紀錄發現、默察各方買進動機、除銀行純粹為安置游資外、其餘以投機家及補空居多、良以目前市價、二十年份均已超過六折以上、九關亦增至七三折光景、衡諸九一八前之經過、荷非展本減息、殆已超過從前紀錄、故實力派雖有投資之心、終未敢貿然動手、稍懷戒心、惟整六九六則其值尤廉、頗為人所垂青、昨市經過毛盤仍增一元左右、其餘各擬三五角間、以盤漲拍、均時已過午、各債市價、挺鋒益銳、九善以次、漲鋒尤狂、排山倒海、氣吞山河、念捲念關、均已衝破五十元大關、統稅前日雖受壓力、昨日已突出二元以外、鹽稅亦見五十四元三角之高價、買方如瘋似狂、空頭無路可走、市場情形、萬分雜亂、往往所減市價、一時照呼不應、致後此賬目、時告料澀、紊亂之象、亦可見一斑矣、後市以時間過晏、臨時改開一盤、各債市價、繼續高增、而以前列為最、蓋補前市之不足也、後列各債、則漸傾下游、但為數尚微耳、三盤結果、漲三四角至一元二三角、獨正六近期一種、劃漲達一元九角五分之巨、成交撤約二千萬元左右、茲將漲跌結果、列表於後、

債別	期現	開盤	最高	最低	收盤	較前
[illegible]						

標金微漲四角

八日倫敦大條近遠期縮一二五、美銀長三七五、私電大二五、標金前市開盤略漲、計為八百三十元、人心甚平、初盤跌至念九元半、丙興乾昌祥恆興等來進、價當漲至三十三元半、次為物品另戶來售、回至三十一元、後義豐永日昌協興永盤豐恆等均進、至九時另七分、好至三十三元七角、後匯市略鬆、恆餘同春元茂永等賣出、價又至三十一元、嗣為福餘恆興志豐永乾昌祥等買進、價再好至三元外、盤至九時半、先令開出勿動、美金大半元、時另戶物品又售、價再為三十一元、後匯市平穩、價時在一二元內外盤旋、後恆餘志豐永略進、至十時三十二分、為三十三元四角、物品再售、市突緊、大連帮及福餘恆餘來售、價當跌破三十元、退至念八元五角、次福昌等來進、回至三十元二角、後人心甚萎、萬興元茂永鴻康永後盤跌一元餘、價步跌三元餘、至十一時一刻、降為二十七元、嗣後物品略進、一度至九元二角、結果較上日好四角、茲將半市價列後

▲前市

開盤	八百三十元
最高	八百三十三元四角
最低	八百二十七元
收盤	八百二十八元一角
較前	八百二十八元
登賬價格 七月	八百二十八元

民報 滬杭甬鐵路行車時刻表

七月二十日改訂

[timetable illegible]

民報 平漢鐵路行車時刻簡明表

二十二年六月廿一日起實行

[timetable illegible]